



# Studentexamen 2008

STATISTIK ÖVER STUDENTEXAMEN





# Studentexamen 2008

STATISTIK ÖVER STUDENTEXAMEN

Utgivare: Studentexamensnämnden

ISSN 1795-892X

Redaktör: Alex Hellsten

Design och ombrytning: Teemu Pokela

Omslagsbild: Rodeo/Tuomas Marttila

Vammalan Kirjapaino Oy, Sastamala 2009

# Innehåll

<b>1. Inledning</b> .....	5
<b>Definitioner</b> .....	6
<b>Statistiska data om studentexamen</b> .....	9
<b>2. Examinander</b> .....	10
<b>2.1 Anmälningar</b> .....	10
Anmälningar till studentexamen efter examinandkategori 1999-2008.....	11
Anmälningar till olika prov efter examenstillfälle 1999-2008.....	13
<b>2.2 Reform</b> .....	18
Antal realämnen inkluderade i examen landskapsvis våren 2008.....	19
Antal realämnen inkluderade i examen landskapsvis hösten 2008.....	21
Populäraste kombinationer av realämnen inkluderade i examen efter kön och examenstillfälle* 2008.....	23
Poängfördelning i provet i hälsokunskap och de övriga realeämneprov med max 42 poäng efter examenstillfälle 2008.....	24
<b>2.3 Spridning av examen</b> .....	26
Antal examenstillfällen som utnyttjats för studentexamen.....	27
Antal valda prov vid ett och samma examenstillfälle, efter examinandkategori 2008.....	28
<b>3. Resultat</b> .....	30
<b>3.1 Godkända och underkända</b> .....	30
Våren 2008: deltagare i studentexamen efter landskap.....	31
Hösten 2008: deltagare i studentexamen efter landskap.....	34
Befolkning som tagit studentexamen efter ålder och kön 2007.....	37
Studenter 2008: åldersfördelning.....	38
Studenter 2008: andelen studenter av alla 18-20 åringar efter landskap.....	38
<b>3.2 Vitsord</b> .....	40
Vitsordsfördelning på riksnivå, våren 2008.....	41
Vitsordsfördelning på riksnivå, hösten 2008.....	45
Poänggränser 2008.....	49
Omprov och höjda vitsord 2008.....	51
Skillnad i vitsord mellan omprov och tidigare prov 2008.....	52
Studenter 2008: fördelningen av genomsnittliga vitsordspoäng för prov i studentexamen ...	
Studenter 2008: fördelningen av genomsnittliga vitsordspoäng för prov i examen efter landskap.....	56
Laudaturstudenter efter examenstillfälle 1999-2008.....	58

<b>3.3 Placering inom fortsatt utbildning</b> .....	59
2007 års studenter: studieplats efter landskap där utbildningssektorn och läroanstalten är belägna, ungdoms- och vuxenutbildning .....	60
Studenter som omedelbart sökt och fått studieplats, efter utbildningssektor och kön 2007* .....	62
Studier vid universitet och yrkeshögskolor, efter tid som förflutit sedan studentexamen .....	62
Studenter som år 2007 sökt och fått studieplats, efter studentexamensår .....	63
 <b>4. Medlemmar</b> .....	64
Studentexamensnämndens medlemmars och adjungerade medlemmars boplatser år 2007 efter landskap .....	65
Nämndens beslut 1999–2008 .....	65
Studentexamensnämndens medlemmar och adjungerade medlemmar efter lärd grad och kön i början av mandatperioden .....	66
Studentexamensnämndens medlemmar och adjungerade medlemmar efter ålder år 2007 .....	66
 <b>Tabellbilagor</b> .....	67

# 1. Inledning

Publikationen Studentexamen 2008 innehåller de senaste statistiska uppgifterna om studentexamen i Finland. En stor del av tabellerna och figurerna ger information om de två examenstillfällena som ägde rum 2008, men det finns också rikligt med statistiska uppgifter från de tio senaste åren fram till 2008. En motsvarande publikation har givits ut tidigare, för åren 2004, 2006 och 2007. Publikationerna grundar sig på studentexamensregistret och produceras i samarbete med undervisningsministeriet. Uppgifterna om hur studenterna placerat sig i fortsatta studier kommer från Statistikcentralen.

Publikationen syftar bland annat till att ge svar på de vanligaste frågorna som ställs till studentexamensnämnden och till att öka kännedomen om studentexamen. Statistiska uppgifter om studentexamen har dock så många aspekter att det är svårt att skapa en allmängiltig referensram som skulle svara mot alla intresserade gruppers behov. Därför anser studentexamensnämnden det viktigt att fortlöpande utveckla strukturen hos den årligen utkommande publikationen, så att den allt bättre ska motsvara tilltänkta målgrupper.

Förändringar i strukturen är ändå inte alltid så bra med tanke på jämförbarheten av data. Det gäller också att se till att uppgifterna i den senaste publikationen är jämförbara med uppgifter ur tidigare publikationer. Årets publikation motsvarar därför i stort sett publikationen Studentexamen 2007, vad gäller uppbyggnaden. Personalförändringar vid studentexamensnämndens kansli har i år medfört utmaningar i fråga om tidsschemat för framställning och behandling av statistiska data, vilket också har medverkat till likheten mellan publikationerna. De största förändringarna finns i avsnittet om reformer, som nu handlar mest om att jämföra populariteten mellan olika realämnen.

Många nyheter infördes i studentexamen inför året 2007. Däremot skedde det inga nämnvärda förändringar år 2008. Sedan våren 2007 har modersmålsprovet varit tudelat, och realämnena blev då 12 till antalet, då provet i det nya ämnet hälsokunskap infördes. Samtidigt förnyades provet i lång matematik i avsikt att höja provets urskilningsförmåga.

Medierna fäster i dag allt större vikt vid enskilda skolors framgång i studentexamen. Liksom tidigare jämförs resultaten i den här publikationen inte på skolnivå utan på landskapsnivå. Fördelningen landskapsvis av genomsnittliga vitsordspoäng är mycket jämn och skillnaderna mellan landskapen små.

*Alex Hellsten*

Aktuarie

Studentexamensnämnden

# Definitioner

I detta avsnitt behandlas termer som används i statistiken över studentexamen. Om ingen närmare avgränsning görs presenteras i tabellerna hela mängder, till exempel alla examinander tillsammans. Avsaknad av data eller observationer markeras i tabellerna med tomma.

## *Censor*

Nämndens censorer bedömer alla provprestationer och poängsätter dem efter studentexamensnämndens kriterier.

## *Examenstillfälle*

I studentexamen anordnas årligen två examenstillfällen, vår och höst.

## *Examinand som avlägger examen vid ett och samma tillfälle*

En examinand som har anmält sig till fyra obligatoriska prov vid ett och samma examenstillfälle.

## *Examinand som sprider examen*

En examinand som fördelar sin examen på fler än ett examenstillfälle.

## *Examinandkategori*

Examinanderna kategoriseras av studentexamensnämnden enligt följande:

- 01 egentliga examinander
- Examinander som avlägger hela examen, dock inte på grundval av en yrkesexamen eller yrkesstudier. Största delen av examinanderna deltar i studentexamen i denna kategori.

02 examinander som har genomfört gymnasiekursen som privatelever eller som gör om examen från början

- Att göra om en examen från början kan ha sin orsak i att examinanden inte har lyckats ta sin examen inom utsatt tid, eller i att nämnden på ansökan beviljat examinanden rätt att göra om sin examen från början.

03 examinander som har tagit yrkesexamen eller genomfört yrkesstudier

- Examinander som genomför hela examen på grundval av yrkesexamen eller yrkesstudier.

04 examinander som gör om ett underkänt obligatoriskt prov

- Till kategorin räknas även examinander som gör om ett prov på en lägre nivå.

05 examinander som gör om ett godkänt prov

06 examinander som kompletterar examen

- Personer som har tagit studentexamen men kompletterar sin examen med ett prov som de inte har skrivit tidigare, eller med ett prov på en annan nivå i samma läroämne.

07 examinander som gör om ett underkänt obligatoriskt prov, när provet har kompenserats (se definition).

08 examinander som gör om ett underkänt extra prov

09 examinander som skriver separata prov

- Genom att avlägga separata prov är det inte möjligt att få studentexamensbetyg.

10 examinander som kombinerar studier på gymnasiet med studier för en yrkesexamen.

## *Godkänd studentexamen*

Studentexamen anses vara avlagd och godkänd när en examinand har skrivit och fått godkänt på fyra obligatoriska prov. En examen kan dessutom innehålla extra prov. En examinand som fått un-

derkänt på ett obligatoriskt prov kan få sitt studentexamensbetyg, om den har tillräckligt höga vitsord för de andra proven på sitt studentexamensbetyg. Förfarandet kallas kompensation.

### **Gymnasium**

Läroanstalt som anordnar gymnasieutbildning. Gymnasieutbildning anordnas av gymnasier, vuxengymnasier och andra läroanstalter.

### **Kompensation**

En examinand som har fått underkänt på ett obligatoriskt prov kan ändå få sitt studentexamensbetyg, om examinanden har tillräckligt höga vitsord för de andra proven på studentexamensbetyget. Förfarandet kallas kompensation.

### **Landskap**

Landskapsspecifika data kommer från det landskap där den skola är belägen som examinanden har skrivit studentskrivningarna i.

### **Person som sökt till en utbildning**

Med person som sökt till en utbildning avses här en person som efter studentexamen har sökt studieplats i gemensam ansökan, i första hand till en utbildning som började 2007 och leder till examen. Som personer som sökt till en utbildning upptas även personer som började på en utbildning år 2007 men inte var med i gemensam ansökan till en utbildning som började 2007.

Med person som sökt till en utbildning avses även en person som inom eller utanför den gemensamma ansökan till yrkeshögskolor har sökt till en högskoleutbildning som började 2007. Vidare avses därmed en person som skickat ansökan till antagningsenheten vid ett universitet till en utbildning som började 2007 och leder till examen. Samma person kunde söka till flera antagningsenheter inom eller utanför den gemensamma ansökan till yrkeshögskolor samt till normal antagning och specialantagning till universitet.

### **Poänggräns**

Vitsordsspecifika poänggränser berättar hur många poäng en examinand minst ska ha fått för ett prov för att få vitsordet i fråga.

### **Student**

Student är en person som har tagit studentexamen och fått avgångsbetyg från gymnasium eller betyg över yrkesexamen.

### **Studentexamensnämndens medlemmar och adjungerade medlemmar**

År 2008 var studentexamensnämnden sammansatt av 38 medlemmar utsedda av undervisningsministeriet. Nämnden har också ca 360 adjungerade medlemmar, som främst fungerar som censorer, dvs. bedömer provprestationer.

### **Svensk- och finskspråkiga examinander**

En examinand klassificeras som svensk- eller finskspråkig efter undervisningsspråket i den skola där examinanden deltar i studentexamen.

### **Ungdomsutbildning**

Till kategorin ungdomsutbildning räknas alla examinander utom de som har deltagit i examen via vuxengymnasier eller vuxenlinje vid ett gymnasium.

### **Universitetsutbildning**

Utbildning som ges vid universitet och högskolor och som innehåller en utbildning som leder till lägre och högre högskoleexamen, specialisering för läkare samt studier för licentiatexamen och doktorsexamen. Data om studenterna grundar sig på situationen 20.9. Med nya studenter avses i allmänhet sådana som inlett lägre eller högre högskolestudier, dvs. sådana från universitetets synpunkt nya studenter som bedrev studier 20.9.2007.



**Vitsord**

Vitsorden för prov i studentexamen och motsvarande vitsordspoäng är följande:

laudatur (L)	7
eximia cum laude approbatur (E)	6
magna cum laude approbatur (M)	5
cum laude approbatur (C)	4
lubenter approbatur (B)	3
approbatur (A)	2
improbatur (I)	0

**Vitsordspoäng**

Se föregående.

**Vuxenutbildning**

Examinander från vuxengymnasier och vuxenlinjer.

**Yrkeshögskoleutbildning**

Utbildning som leder till yrkeshögskoleexamen. Uppgifterna gäller studerande som 20.9.2007 gick på en utbildning som leder fram till yrkeshögskoleexamen. Med nya studerande avses sådana studerande som 20.9.2007 studerade för yrkeshögskoleexamen eller postgradual examen på yrkeshögskola och som 1.1–20.9.2007 antagits till utbildningen i fråga vid yrkeshögskolan i fråga och första gången anmält närvaro eller frånvaro.

**Yrkesutbildning på andra stadiet**

Grundläggande yrkesutbildning som leder till examen och kompletterande yrkesutbildning som siktar till examen. Med studerande inom yrkesutbildningen avses studerande som var inskrivna vid en läroanstalt 20.9.2007. För tidigare år anges som mängd studerande mängden studerande under ett kalenderår. Med nya studerande avses sådana som bedrev studier 20.9 och som blivit inskrivna för en viss utbildning vid läroanstalten i fråga 1.1–20.9.2007.

**Ålder**

En persons ålder vid observationsårets slut.

**År**

Det år som den statistikförda händelsen inträffat.

- Närmare upplysningar om studentexamen finns på studentexamensnämndens webbplats på adressen [www.ylioppilastutkinto.fi](http://www.ylioppilastutkinto.fi)

# STATISTISKA DATA OM STUDENTEXAMEN

## 2. Examinander

### 2.1 Anmälningar

Tabell 2.1.1 visar antalet anmälda till studentexamen åren 1999–2008. När höst och vår räknas ihop bör man komma ihåg att samma person kan vara anmäld både om våren och om hösten. Siffrorna på årsnivå avspeglar alltså inte det faktiska antalet personer, men de ger en antydning om utvecklingens riktning bättre än vad enskilda examenstillfällen gör.

Sedan våren 1996 har det varit möjligt att sprida studentexamen över högst tre på varandra följande examenstillfällen. De stora förändringarna i antalet anmälningar är i huvudsak en följd av övergången till en examen som avläggs över tid. En analys av anmälningarna tillfälle för tillfälle visar att dessa år för år ökade brant fram till tusenårsskiftet.

Efter år 2000 har antalet anmälda varit tämligen stabilt, ca 95 000 per år. Däremot har det skett klara förändringar i antalet anmälningar till vårens och höstens examina. Antalet anmälda till vårens examen har sjunkit, till höstens examen ökat. Vårens examen är ändå alltså klart mer populär än höstens examen.

Vid en jämförelse av examinandekategorierna bör observeras att kategori 10 ändrades hösten 2005, så att den numera omfattar både examinandor som genomför gymnasiekursen och examinandor som studerar för yrkesexamen.

Tabell 2.1.2 visar anmälningarna till enskilda prov. Skillnaden mellan vår och höst är stor i fråga om antalet provprestationer. Man vill ofta bli klar med examen om våren.

Modersmålsprovet omformades våren 2007. Detta märks i en klar fluktuation i antalet anmälda. Modersmålsprovet är samtidigt det enda prov som är obligatoriskt för alla som tar studentexamen, varför antalet anmälda snabbt torde återgå till en nivå som motsvarar antalet avlagda examina.

För den period som visas i tabellen kan förmärkas en lätt sjunkande trend i antalet utförda prov per år, fastän det inte sker någon nämnvärd förändring i antalet personer som avlägger examen.

FIGUR 2.1.1 Anmälningar till studentexamen 1999–2008

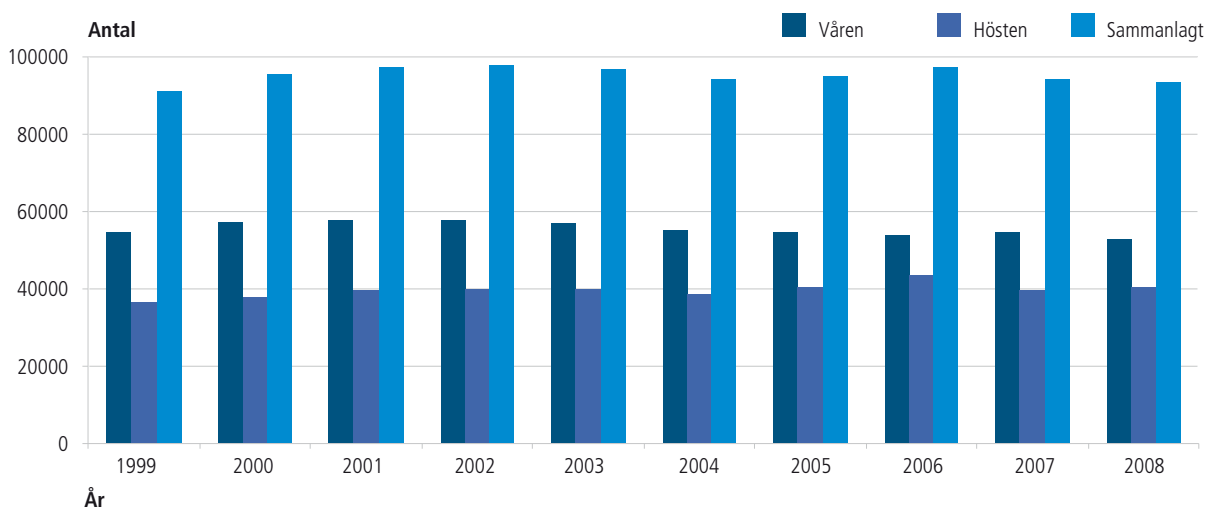

Antalet anmälda till studentexamen ökade starkt fram till tusenårsskiftet, varefter det har lagt sig på en rätt stabil nivå.

TABELL 2.1.1 Anmälningar till studentexamen efter examinandkategori 1999-2008

Examinandkategori		1999	2000	2001	2002	2003	2004	2005	2006	2007	2008
<i>Egentliga examinander</i>											
Vårens examen	Antal	37 894	38 279	38 344	38 320	37 444	36 768	35 782	34 755	35 112	35 242
	%	69,1	66,6	66,4	66,2	65,8	66,5	65,4	64,7	64,2	66,9
Höstens examen	Antal	22 890	24 222	25 720	26 724	26 951	26 707	27 353	29 831	28 843	29 520
	%	62,9	63,8	65,1	67,1	67,3	68,7	67,6	68,2	72,5	72,9
Sammanlagt	Antal	60 784	62 501	64 064	65 044	64 395	63 475	63 135	64 586	63 955	64 762
	%	66,6	65,5	65,8	66,6	66,4	67,4	66,3	66,2	67,7	69,5
Män	%	39,6	40,4	40,5	40,4	40,3	40,7	41,3	41,6	41,6	41,7
Kvinnor	%	60,4	59,6	59,5	59,6	59,7	59,3	58,7	58,4	58,4	58,3
<i>Privata examinander</i>											
Vårens examen	Antal	285	307	335	394	402	394	451	374	370	374
	%	0,5	0,5	0,6	0,7	0,7	0,7	0,8	0,7	0,7	0,7
Höstens examen	Antal	228	248	270	284	284	317	318	339	265	243
	%	0,6	0,7	0,7	0,7	0,7	0,8	0,8	0,8	0,7	0,6
Sammanlagt	Antal	513	555	605	678	686	711	769	713	635	617
	%	0,6	0,6	0,6	0,7	0,7	0,8	0,8	0,7	0,7	0,7
Män	%	36,5	45,6	40,0	39,8	47,8	46,0	51,5	49,1	44,1	45,4
Kvinnor	%	63,5	54,4	60,0	60,2	52,2	54,0	48,5	50,9	55,9	54,6
<i>Examinander med yrkesexamen eller genomförda yrkesstudier</i>											
Vårens examen	Antal	1 032	1 197	1 311	1 607	1 590	1 605	1 648	1 540	1 430	1 485
	%	1,9	2,1	2,3	2,8	2,8	2,9	3,0	2,9	2,6	2,8
Höstens examen	Antal	700	784	993	1 062	1 034	1 117	1 256	1 171	1 095	1 122
	%	1,9	2,1	2,5	2,7	2,6	2,9	3,1	2,7	2,8	2,8
Sammanlagt	Antal	1 732	1 981	2 304	2 669	2 624	2 722	2 904	2 711	2 525	2 607
	%	1,9	2,1	2,4	2,7	2,7	2,9	3,1	2,8	2,7	2,8
Män	%	38,3	38,4	37,8	40,8	38,8	38,8	37,5	38,4	38,5	38,6
Kvinnor	%	61,7	61,6	62,2	59,2	61,2	61,2	62,5	61,6	61,5	61,4
<i>Examinander som gjort om ett underkänt obligatoriskt prov</i>											
Vårens examen	Antal	1 692	2 297	1 980	2 270	2 140	2 157	2 095	2 338	2 285	2 157
	%	3,1	4,0	3,4	3,9	3,8	3,9	3,8	4,4	4,2	4,1
Höstens examen	Antal	2 252	2 106	2 275	2 415	2 367	2 388	2 579	2 669	2 539	2 556
	%	6,2	5,6	5,8	6,1	5,9	6,1	6,4	6,1	6,4	6,3
Sammanlagt	Antal	3 944	4 403	4 255	4 685	4 507	4 545	4 674	5 007	4 824	4 713
	%	4,3	4,6	4,4	4,8	4,6	4,8	4,9	5,1	5,1	5,1
Män	%	50,5	50,9	50,6	51,2	54,1	52,4	49,9	48,7	49,7	51,7
Kvinnor	%	49,5	49,1	49,4	48,8	45,9	47,6	50,1	51,3	50,3	48,3
<i>Examinander som gjort om ett godkänt prov</i>											
Vårens examen	Antal	12 431	13 800	14 100	13 639	13 861	13 002	13 433	13 140	13 183	11 375
	%	22,7	24,0	24,4	23,5	24,4	23,5	24,6	24,4	24,1	21,6
Höstens examen	Antal	8 700	8 851	8 545	7 796	7 860	7 106	7 694	7 767	5 187	5 277
	%	23,9	23,3	21,6	19,6	19,6	18,3	19,0	17,7	13,0	13,0
Sammanlagt	Antal	21 131	22 651	22 645	21 435	21 721	20 108	21 127	20 907	18 370	16 652
	%	23,2	23,7	23,3	21,9	22,4	21,4	22,2	21,4	19,5	17,9
Män	%	39,6	38,9	39,6	38,4	41,2	39,2	39,7	39,9	38,6	39,4
Kvinnor	%	60,4	61,1	60,4	61,6	58,8	60,8	60,3	60,1	61,4	60,6

Examinandkategori		1999	2000	2001	2002	2003	2004	2005	2006	2007	2008
<i>Examinander som kompletterat examen</i>											
Vårens examen	Antal	851	812	849	769	731	719	713	772	1 055	741
	%	1,6	1,4	1,5	1,3	1,3	1,3	1,3	1,4	1,9	1,4
Höstens examen	Antal	783	810	699	683	648	539	571	867	726	644
	%	2,2	2,1	1,8	1,7	1,6	1,4	1,4	2,0	1,8	1,6
Sammanlagt	Antal	1 634	1 622	1 548	1 452	1 379	1 258	1 284	1 639	1 781	1 385
	%	1,8	1,7	1,6	1,5	1,4	1,3	1,3	1,7	1,9	1,5
Män	%	30,0	33,8	34,4	36,2	34,7	34,3	34,9	38,1	36,8	36,6
Kvinnor	%	70,0	66,2	65,6	63,8	65,3	65,7	65,1	61,9	63,2	63,4
<i>Examinander som gjort om ett underkänt kompenserat obligatoriskt prov</i>											
Vårens examen	Antal	61	67	61	62	52	62	60	60	48	54
	%	0,1	0,1	0,1	0,1	0,1	0,1	0,1	0,1	0,1	0,1
Höstens examen	Antal	150	139	196	163	164	114	169	171	163	161
	%	0,4	0,4	0,5	0,4	0,4	0,3	0,4	0,4	0,4	0,4
Sammanlagt	Antal	211	206	257	225	216	176	229	231	211	215
	%	0,2	0,2	0,3	0,2	0,2	0,2	0,2	0,2	0,2	0,2
Män	%	53,6	49,5	50,2	52,9	63,9	52,3	54,1	54,5	47,9	50,2
Kvinnor	%	46,4	50,5	49,8	47,1	36,1	47,7	45,9	45,5	52,1	49,8
<i>Examinander som gjort om ett underkänt extra prov</i>											
Vårens examen	Antal	312	388	421	459	422	324	315	332	316	281
	%	0,6	0,7	0,7	0,8	0,7	0,6	0,6	0,6	0,6	0,5
Höstens examen	Antal	513	511	619	460	499	400	351	402	316	286
	%	1,4	1,3	1,6	1,2	1,2	1,0	0,9	0,9	0,7	0,7
Sammanlagt	Antal	825	899	1 040	919	921	724	666	734	632	567
	%	0,9	0,9	1,1	0,9	1,0	0,8	0,7	0,8	0,7	0,6
Män	%	48,6	47,9	51,6	52,6	50,1	49,7	45,8	46,5	47,8	46,6
Kvinnor	%	51,4	52,1	48,4	47,4	49,9	50,3	54,2	53,5	52,2	53,4
<i>Examinander som skrivit ett separat prov</i>											
Vårens examen	Antal	193	196	145	166	115	152	121	147	150	94
	%	0,4	0,3	0,3	0,3	0,2	0,3	0,2	0,3	0,3	0,2
Höstens examen	Antal	104	119	114	125	148	153	182	160	110	117
	%	0,3	0,3	0,3	0,3	0,4	0,4	0,4	0,4	0,3	0,3
Sammanlagt	Antal	297	315	259	291	263	305	303	307	260	211
	%	0,3	0,3	0,3	0,3	0,3	0,3	0,3	0,3	0,3	0,2
Män	%	31,6	39,4	39,0	39,5	36,9	38,7	44,2	40,1	42,7	45,0
Kvinnor	%	68,4	60,6	61,0	60,5	63,1	61,3	55,8	59,9	57,3	55,0
<i>Examinander som genomför gymnasiekursen och studerar för yrkesexamen**</i>											
Vårens examen	Antal	76	133	227	240	165	106	64	286	712	886
	%	0,1	0,2	0,4	0,4	0,3	0,2	0,1	0,5	1,3	1,7
Höstens examen	Antal	78	155	106	91	69	44	2	386	532	561
	%	0,2	0,4	0,3	0,2	0,2	0,1	0,0	0,9	1,3	1,4
Sammanlagt	Antal	154	288	333	331	234	150	66	672	1 244	1 447
	%	0,2	0,3	0,3	0,3	0,2	0,2	0,1	0,7	1,3	1,6
Män	%	43,5	46,2	38,7	33,5	29,5	38,0	45,5	46,9	43,2	42,6
Kvinnor	%	56,5	53,8	61,3	66,5	70,5	62,0	54,5	53,1	56,8	57,4
<b>SAMMANLAGT</b>											
Vårens examen*		<b>54 827</b>	<b>57 476</b>	<b>57 773</b>	<b>57 926</b>	<b>56 922</b>	<b>55 289</b>	<b>54 682</b>	<b>53 744</b>	<b>54 661</b>	<b>52 689</b>
Höstens examen*		<b>36 398</b>	<b>37 945</b>	<b>39 537</b>	<b>39 803</b>	<b>40 024</b>	<b>38 885</b>	<b>40 475</b>	<b>43 763</b>	<b>39 776</b>	<b>40 487</b>
Sammanlagt*		<b>91 225</b>	<b>95 421</b>	<b>97 310</b>	<b>97 729</b>	<b>96 946</b>	<b>94 174</b>	<b>95 157</b>	<b>97 507</b>	<b>94 437</b>	<b>93 176</b>
Män*	%	<b>40,0</b>	<b>40,5</b>	<b>40,7</b>	<b>40,6</b>	<b>41,1</b>	<b>40,9</b>	<b>41,3</b>	<b>41,6</b>	<b>41,4</b>	<b>41,7</b>
Kvinnor*	%	<b>60,0</b>	<b>59,5</b>	<b>59,3</b>	<b>59,4</b>	<b>58,9</b>	<b>59,1</b>	<b>58,7</b>	<b>58,4</b>	<b>58,6</b>	<b>58,3</b>

\* Samma person kan höra till flera kategorier vid ett och samma examenstillfälle.

\*\* Fram till examen hösten 2005 hörde till denna examinandkategori sådana examiner som bedrev kombinerade studier på ungdomstadiet.

TABELL 2.1.2 Anmälningar till olika prov efter examenstillfälle 1999–2008

Prov	1999	2000	2001	2002	2003	2004	2005	2006	2007	2008
<i>Modersmålet, finska</i>										
Vårens examen	32 958	33 351	33 388	33 803	32 883	32 149	31 093	30 039	23 178	29 194
Höstens examen	9 240	10 030	9 941	9 517	9 174	8 961	9 037	16 923	5 969	6 114
Totalt	42 198	43 381	43 329	43 320	42 057	41 110	40 130	46 962	29 147	35 308
Män %	41,2	41,6	42,1	41,4	42,2	42,0	42,7	42,0	42,6	43,7
Kvinnor %	58,8	58,4	57,9	58,6	57,8	58,0	57,3	58,0	57,4	56,3
<i>Modersmålet, svenska</i>										
Vårens examen	2 104	2 070	2 118	2 148	2 148	2 203	2 089	2 157	1 898	2 106
Höstens examen	380	345	353	366	436	405	439	755	368	420
Totalt	2 484	2 415	2 471	2 514	2 584	2 608	2 528	2 912	2 266	2 526
Män %	36,7	40,0	43,1	43,7	44,1	42,6	44,8	41,7	43,4	41,4
Kvinnor %	63,3	60,0	56,9	56,3	55,9	57,4	55,2	58,3	56,6	58,6
<i>Modersmålet, nordsamiska</i>										
Vårens examen	9	5	4	6	1	10	5	6	8	3
Höstens examen	5	1	5	4	5	6	2	5	6	4
Totalt	14	6	9	10	6	16	7	11	14	7
Män %	7,1		44,4	30,0	66,7	50,0	14,3	45,5	14,3	14,3
Kvinnor %	92,9	100,0	55,6	70,0	33,3	50,0	85,7	54,5	85,7	85,7
<i>Svenska, lång lärokurs</i>										
Vårens examen	2 584	2 331	1 946	1 836	2 002	2 045	1 995	1 974	2 042	1 796
Höstens examen	1 239	1 082	1 032	1 176	1 338	1 354	1 353	1 206	1 159	1 065
Totalt	3 823	3 413	2 978	3 012	3 340	3 399	3 348	3 180	3 201	2 861
Män %	26,7	26,0	27,5	25,6	26,5	30,4	28,5	27,7	28,3	29,3
Kvinnor %	73,3	74,0	72,5	74,4	73,5	69,6	71,5	72,3	71,7	70,7
<i>Svenska, medellång lärokurs</i>										
Vårens examen	25 863	25 640	24 135	23 947	21 406	20 045	17 180	14 851	13 819	11 841
Höstens examen	11 321	12 616	14 135	15 146	15 419	15 077	12 838	11 866	10 766	9 744
Totalt	37 184	38 256	38 270	39 093	36 825	35 122	30 018	26 717	24 585	21 585
Män %	42,2	42,5	42,5	42,7	42,5	41,9	39,7	35,9	33,9	33,2
Kvinnor %	57,8	57,5	57,5	57,3	57,5	58,1	60,3	64,1	66,1	66,8
<i>Finska, lång lärokurs</i>										
Vårens examen	1 506	1 427	1 325	1 359	1 300	1 273	1 183	1 163	1 133	1 035
Höstens examen	972	1 084	1 112	1 253	1 274	1 269	1 331	1 403	1 309	1 343
Totalt	2 478	2 511	2 437	2 612	2 574	2 542	2 514	2 566	2 442	2 378
Män %	41,6	43,1	43,8	44,2	44,1	44,3	43,9	43,0	43,4	41,3
Kvinnor %	58,4	56,9	56,2	55,8	55,9	55,7	56,1	57,0	56,6	58,7
<i>Finska, medellång lärokurs</i>										
Vårens examen	374	406	380	366	344	343	348	314	231	288
Höstens examen	130	203	212	210	228	228	260	250	286	274
Totalt	504	609	592	576	572	571	608	564	517	562
Män %	36,3	36,1	39,5	37,8	38,6	32,9	36,0	34,2	34,4	33,8
Kvinnor %	63,7	63,9	60,5	62,2	61,4	67,1	64,0	65,8	65,6	66,2
<i>Engelska, lång lärokurs</i>										
Vårens examen	31 660	31 809	31 384	30 602	29 609	28 776	27 575	26 327	26 148	25 330
Höstens examen	13 932	14 815	15 888	16 599	16 398	16 674	16 018	16 389	15 365	15 360
Totalt	45 592	46 624	47 272	47 201	46 007	45 450	43 593	42 716	41 513	40 690
Män %	40,4	41,6	41,3	41,3	41,7	42,1	42,6	42,6	43,1	43,0
Kvinnor %	59,6	58,4	58,7	58,7	58,3	57,9	57,4	57,4	56,9	57,0

Prov	1999	2000	2001	2002	2003	2004	2005	2006	2007	2008
<i>Franska, lång lärokurs</i>										
Vårens examen	259	280	289	336	384	370	437	432	404	388
Höstens examen	92	95	69	75	94	83	100	102	109	130
Totalt	351	375	358	411	478	453	537	534	513	518
Män %	29,6	30,4	26,5	32,8	29,9	23,2	25,5	23,6	22,0	25,7
Kvinnor %	70,4	69,6	73,5	67,2	70,1	76,8	74,5	76,4	78,0	74,3
<i>Spanska, lång lärokurs</i>										
Vårens examen							15	30	29	37
Höstens examen							5	24	24	21
Totalt							20	54	53	58
Män %							35,0	13,0	26,4	22,4
Kvinnor %							65,0	87,0	73,6	77,6
<i>Tyska, lång lärokurs</i>										
Vårens examen	443	510	630	862	1 251	1 447	1 465	1 212	1 141	911
Höstens examen	191	186	280	497	607	621	633	549	493	424
Totalt	634	696	910	1 359	1 858	2 068	2 098	1 761	1 634	1 335
Män %	27,9	30,7	33,8	33,8	29,0	26,9	30,1	27,5	29,9	30,1
Kvinnor %	72,1	69,3	66,2	66,2	71,0	73,1	69,9	72,5	70,1	69,9
<i>Ryska, lång lärokurs</i>										
Vårens examen	157	125	110	127	145	144	195	205	217	202
Höstens examen	106	85	83	86	113	136	143	140	154	155
Totalt	263	210	193	213	258	280	338	345	371	357
Män %	30,8	41,0	37,3	36,6	32,9	32,5	34,3	33,6	34,5	36,1
Kvinnor %	69,2	59,0	62,7	63,4	67,1	67,5	65,7	66,4	65,5	63,9
<i>Nordsamiska, kort lärokurs</i>										
Vårens examen	17	13	17	13	16	11	17	8	5	6
Höstens examen	6	7	4	2	7	2	8	3	6	3
Totalt	23	20	21	15	23	13	25	11	11	9
Män %	13,0	25,0	28,6	6,7	43,5	23,1	24,0	18,2	9,1	22,2
Kvinnor %	87,0	75,0	71,4	93,3	56,5	76,9	76,0	81,8	90,9	77,8
<i>Engelska, kort lärokurs</i>										
Vårens examen	977	878	809	758	751	732	704	648	615	548
Höstens examen	372	364	386	360	333	366	370	322	351	384
Totalt	1 349	1 242	1 195	1 118	1 084	1 098	1 074	970	966	932
Män %	41,9	46,8	48,2	42,0	43,1	41,6	43,9	45,1	44,8	42,2
Kvinnor %	58,1	53,2	51,8	58,0	56,9	58,4	56,1	54,9	55,2	57,8
<i>Franska, kort lärokurs</i>										
Vårens examen	3 351	3 557	3 314	3 283	2 807	2 643	2 364	2 327	2 010	1 788
Höstens examen	701	632	597	547	511	453	404	388	369	349
Totalt	4 052	4 189	3 911	3 830	3 318	3 096	2 768	2 715	2 379	2 137
Män %	14,9	15,8	17,0	16,3	16,7	16,9	17,0	16,5	13,9	16,7
Kvinnor %	85,1	84,2	83,0	83,7	83,3	83,1	83,0	83,5	86,1	83,3
<i>Portugisiska, kort lärokurs</i>										
Vårens examen	17	17	15	23	25	23	18	21	14	17
Höstens examen	15	15	17	10	15	17	11	7	17	15
Totalt	32	32	32	33	40	40	29	28	31	32
Män %	18,8	21,9	15,6	24,2	10,0	15,0	3,4	21,4	35,5	15,6
Kvinnor %	81,3	78,1	84,4	75,8	90,0	85,0	96,6	78,6	64,5	84,4

Prov	1999	2000	2001	2002	2003	2004	2005	2006	2007	2008
<i>Latin, kort lärokurs</i>										
Vårens examen	75	59	85	76	95	118	98	97	87	67
Höstens examen	46	38	43	53	33	55	36	41	19	22
Totalt	121	97	128	129	128	173	134	138	106	89
Män %	34,7	32,0	32,0	22,5	23,4	31,2	39,6	29,7	30,2	34,8
Kvinnor %	65,3	68,0	68,0	77,5	76,6	68,8	60,4	70,3	69,8	65,2
<i>Latin, längre lärokurs</i>										
Vårens examen	14	22	10	15	19	15	4	12	7	10
Höstens examen	31	7	13	6	9	13	13	13	7	7
Totalt	45	29	23	21	28	28	17	25	14	17
Män %	33,3	41,4	26,1	33,3	42,9	46,4	52,9	40,0	50,0	64,7
Kvinnor %	66,7	58,6	73,9	66,7	57,1	53,6	47,1	60,0	50,0	35,3
<i>Spanska, kort lärokurs</i>										
Vårens examen	498	478	596	607	637	725	889	832	920	765
Höstens examen	194	205	226	271	209	241	212	206	233	216
Totalt	692	683	822	878	846	966	1 101	1 038	1 153	981
Män %	15,8	18,7	14,2	14,7	16,7	16,5	16,1	15,8	17,0	18,8
Kvinnor %	84,2	81,3	85,8	85,3	83,3	83,5	83,9	84,2	83,0	81,2
<i>Tyska, kort lärokurs</i>										
Vårens examen	7 625	6 934	6 806	6 402	5 647	5 425	4 693	4 006	3 502	2 763
Höstens examen	1 838	1 782	1 724	1 663	1 705	1 472	1 283	1 051	902	818
Totalt	9 463	8 716	8 530	8 065	7 352	6 897	5 976	5 057	4 404	3 581
Män %	28,2	27,8	29,3	27,9	28,7	27,8	29,6	28,2	31,1	30,2
Kvinnor %	71,8	72,2	70,7	72,1	71,3	72,2	70,4	71,8	68,9	69,8
<i>Italienska, kort lärokurs</i>										
Vårens examen	178	172	179	215	187	219	210	210	209	177
Höstens examen	90	88	80	94	48	64	81	72	74	69
Totalt	268	260	259	309	235	283	291	282	283	246
Män %	7,8	11,2	13,1	15,5	8,5	13,1	14,4	15,6	14,8	18,3
Kvinnor %	92,2	88,8	86,9	84,5	91,5	86,9	85,6	84,4	85,2	81,7
<i>Ryska, kort lärokurs</i>										
Vårens examen	645	675	752	645	495	420	405	427	450	434
Höstens examen	119	159	132	111	94	120	88	68	87	110
Totalt	764	834	884	756	589	540	493	495	537	544
Män %	23,3	22,3	21,6	24,5	24,8	27,0	27,6	28,5	23,8	27,0
Kvinnor %	76,7	77,7	78,4	75,5	75,2	73,0	72,4	71,5	76,2	73,0
<i>Matematik, lång lärokurs</i>										
Vårens examen	12 379	12 822	13 117	13 348	12 919	12 668	12 385	11 727	11 892	11 779
Höstens examen	2 033	2 264	2 271	1 942	2 369	1 872	1 955	1 879	1 456	1 483
Totalt	14 412	15 086	15 388	15 290	15 288	14 540	14 340	13 606	13 348	13 262
Män %	60,8	59,5	59,9	59,1	58,1	56,1	57,1	57,2	55,7	56,7
Kvinnor %	39,2	40,5	40,1	40,9	41,9	43,9	42,9	42,8	44,3	43,3
<i>Matematik, kort lärokurs</i>										
Vårens examen	14 532	14 585	14 724	14 661	14 256	13 441	14 336	13 725	13 901	12 949
Höstens examen	5 244	5 501	6 191	5 894	5 776	6 055	5 927	6 075	5 640	5 115
Totalt	19 776	20 086	20 915	20 555	20 032	19 496	20 263	19 800	19 541	18 064
Män %	37,6	38,7	38,7	38,0	39,5	39,6	41,3	43,4	43,7	44,4
Kvinnor %	62,4	61,3	61,3	62,0	60,5	60,4	58,7	56,6	56,3	55,6



Prov	1999	2000	2001	2002	2003	2004	2005	2006	2007	2008
<i>Filosofi</i>										
Vårens examen								922	993	948
Höstens examen								837	799	814
Totalt								1 759	1 792	1 762
Män %								45,9	46,9	46,9
Kvinnor %								54,1	53,1	53,1
<i>Psykologi</i>										
Vårens examen								6 349	6 775	6 894
Höstens examen								2 818	3 076	3 416
Totalt								9 167	9 851	10 310
Män %								17,0	17,7	19,8
Kvinnor %								83,0	82,3	80,2
<i>Historia</i>										
Vårens examen								6 288	5 884	5 174
Höstens examen								3 611	3 953	4 013
Totalt								9 899	9 837	9 187
Män %								59,6	59,4	59,2
Kvinnor %								40,4	40,6	40,8
<i>Fysik</i>										
Vårens examen								4 220	5 049	5 066
Höstens examen								838	765	741
Totalt								5 058	5 814	5 807
Män %								82,2	79,6	79,8
Kvinnor %								17,8	20,4	20,2
<i>Biologi</i>										
Vårens examen								4 633	4 565	3 988
Höstens examen								3 203	3 050	3 262
Totalt								7 836	7 615	7 250
Män %								31,8	33,0	33,7
Kvinnor %								68,2	67,0	66,3
<i>Evangelisk-luthersk religion</i>										
Vårens examen								3 969	3 393	2 697
Höstens examen								1 977	1 704	1 487
Totalt								5 946	5 097	4 184
Män %								22,3	25,0	27,4
Kvinnor %								77,7	75,0	72,6
<i>Ortodox religion</i>										
Vårens examen								39	38	32
Höstens examen								23	20	18
Totalt								62	58	50
Män %								30,6	25,9	24,0
Kvinnor %								69,4	74,1	76,0
<i>Livsåskådningskunskap</i>										
Vårens examen								246	225	182
Höstens examen								150	119	124
Totalt								396	344	306
Män %								34,1	34,9	34,3
Kvinnor %								65,9	65,1	65,7

Prov	1999	2000	2001	2002	2003	2004	2005	2006	2007	2008
<i>Samhällslära</i>										
Vårens examen								3 338	3 602	4 445
Höstens examen								905	1 629	2 032
Totalt								4 243	5 231	6 477
Män %								50,1	51,3	52,1
Kvinnor %								49,9	48,7	47,9
<i>Kemi</i>										
Vårens examen								3 853	4 173	4 123
Höstens examen								1 551	1 549	1 782
Totalt								5 404	5 722	5 905
Män %								58,8	57,9	57,8
Kvinnor %								41,2	42,1	42,2
<i>Geografi</i>										
Vårens examen								5 712	4 924	3 734
Höstens examen								3 257	2 966	2 989
Totalt								8 969	7 890	6 723
Män %								49,9	52,5	54,1
Kvinnor %								50,1	47,5	45,9
<i>Hälsokunskap</i>										
Vårens examen									4 550	4 984
Höstens examen									3 612	5 111
Totalt									8 162	10 095
Män %									22,0	22,7
Kvinnor %									78,0	77,3
<i>Svenska som andraspråk</i>										
Vårens examen	6	9	4	5	4	6	2	2	3	5
Höstens examen	2	4	1	2	1	2		1	2	4
Totalt	8	13	5	7	5	8	2	3	5	9
Män %	25,0	0,0	20,0	42,9	20,0	75,0	50,0	0,0	60,0	33,3
Kvinnor %	75,0	100,0	80,0	57,1	80,0	25,0	50,0	100,0	40,0	66,7
<i>Finska som andraspråk</i>										
Vårens examen	144	204	209	239	269	291	333	334	360	405
Höstens examen	89	106	100	113	124	138	176	186	179	195
Totalt	233	310	309	352	393	429	509	520	539	600
Män %	43,3	47,1	44,7	46,6	41,7	39,4	41,3	45,0	43,0	39,0
Kvinnor %	56,7	52,9	55,3	53,4	58,3	60,6	58,7	55,0	57,0	61,0
<b>ANMÄLNINGAR TILL OLIKA PROV TOTALT</b>										
Vårens examen	171 312	172 156	170 008	169 520	162 541	157 970	152 340	152 658	148 396	147 111
Höstens examen	57 375	60 977	63 696	64 349	64 371	62 996	66 919	79 039	68 592	69 633
Totalt	228 687	233 133	233 704	233 869	226 912	220 966	219 259	231 697	216 988	216 744
Män %	40,7	41,2	41,6	41,2	41,8	41,4	41,8	41,9	41,6	42,1
Kvinnor %	59,3	58,8	58,4	58,8	58,2	58,6	58,2	58,1	58,4	57,9

## 2.2 Reformen

Våren 2007 togs det länge beredda tvådelade provet i modersmålet i bruk i studentexamen. En annan viktig reform genomfördes år 2006, när realprovet ersattes med prov i enskilda realämnen, så att varje realämne numera har sitt eget prov. Examina 2008 hade samma struktur som examina 2007, men effekterna av de tidigare reformerna ger sig fortfarande till känna i siffrorna.

År 2006 var realämnena 11 till antalet. Det nya provet i hälsokunskap som infördes 2007 ökade antalet prov i realämnena till 12. Provet i hälsokunskap har snabbt vunnit popularitet, så också denna reform har visat sig ha betydelse.

Det nya provet i hälsokunskap förväntades samla många deltagare, och så gick det också. Med sina 12 procent deltagare blev hälsokunskapen redan det första året ett av de stora realämnena i examen. I förväg hade man antagit att hälsokunskapens popularitet åtminstone till en början skulle grunda sig på det relativt ringa antalet gymnasiekurser i ämnet, och att många därför skulle "pröva på" att skriva provet med en lite lättare arbetsinsats än de övriga realämnensproven. En jämförelse av poängfördelningen för hälsokunskapen med fördelningen för de andra realämnena som ger maximalt 42 poäng

bekräftar att så faktiskt kan vara fallet. År 2008, det andra året när hälsokunskapen fanns med i examen, är skillnaden i förhållande till de andra realämnena ungefär densamma som år 2007, vad gäller poängfördelningarna. Skillnaden kanske inte förklaras bara av det är ett helt nytt provämne.

Flera realprov kan äga rum samma dag, vilket begränsar en examinands möjligheter att skriva flera olika realprov. Vid varje examenstillfälle är två provdagar reserverade för realproven. På grund av att en examen kan genomföras under tre på varandra följande examenstillfällen, kan högst sex realämnen ingå i en examen.

Under den ena av de två provdagarna pågår prov i fem realämnena samtidigt. Ämnena är biologi, filosofi, fysik, historia och psykologi. De återstående sju proven äger rum under den andra provdagen.

Tabell 2.2.1 och 2.2.2 visar antalet valda realämnen för de examinanders del som har slutfört sin examen. De flesta väljer att skriva ett eller två realämnena, och examina med två realämnena är vanligast. I tabell 2.2.3 jämförs olika ämneskombinationer. Här finns påtagliga skillnader mellan mäns och kvinnors val av ämnen.

FIGUR 2.2.1 Antal anmälda till enskilda ämnesgrupper 1997–2008

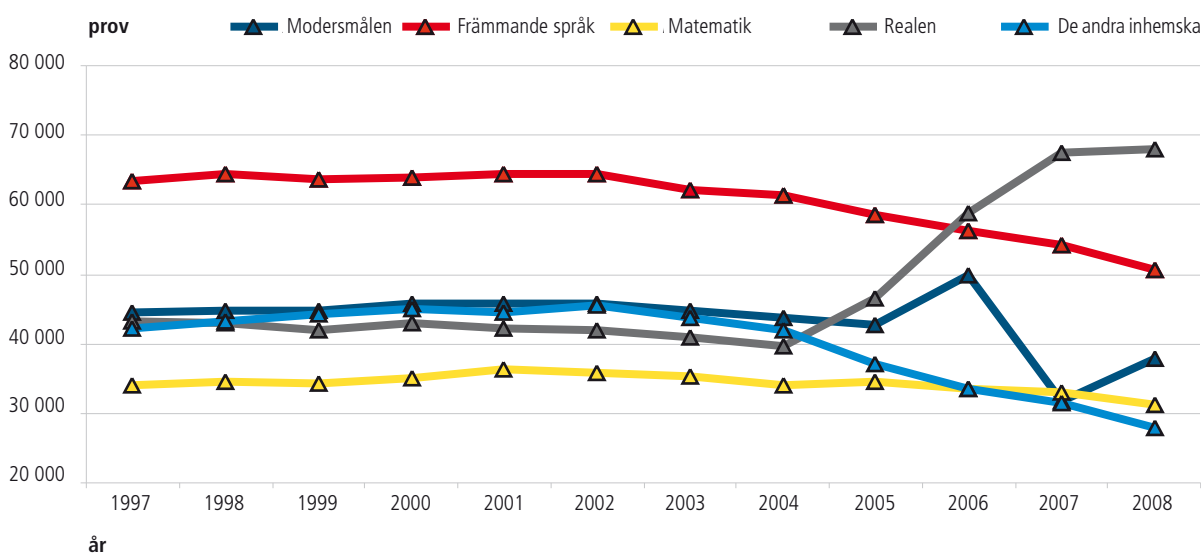

Studentexamens struktur och examensproven har på senare år undergått stora förändringar, som har påverkat antalet deltagare i enskilda provgrupper. År 2008 skedde det inga förändringar, och antalet examinander verkar ha stabiliserat sig på sina nya nivåer.

TABELL 2.2.1 Antal realämnen inkluderade i examen landskapsvis våren 2008

Landskap	Antal realämnen i examen							Tot.
	6	5	4	3	2	1	0	
<i>Nyland</i>								
Antal		2	61	513	3 294	3 222	271	7 363
%		0,0	0,8	7,0	44,7	43,8	3,7	100,0
Män %		0,1	0,9	8,0	47,3	40,2	3,5	100,0
Kvinnor %		0,0	0,7	6,1	42,7	46,6	3,8	100,0
<i>Östra Nyland</i>								
Antal			7	65	267	144	24	507
%			1,4	12,8	52,7	28,4	4,7	100,0
Män %			0,4	16,6	54,3	23,3	5,4	100,0
Kvinnor %			2,1	9,9	51,4	32,4	4,2	100,0
<i>Egentliga Finland</i>								
Antal		2	27	230	1 184	899	107	2 449
%		0,1	1,1	9,4	48,3	36,7	4,4	100,0
Män %		0,1	1,8	9,8	49,8	33,7	4,8	100,0
Kvinnor %		0,1	0,6	9,1	47,4	38,8	4,0	100,0
<i>Satakunta</i>								
Antal			12	167	654	376	44	1 253
%			1,0	13,3	52,2	30,0	3,5	100,0
Män %			1,3	14,2	53,9	26,3	4,3	100,0
Kvinnor %			0,7	12,7	50,9	32,8	2,9	100,0
<i>Egentliga Tavastland</i>								
Antal		1	5	81	413	295	40	835
%		0,1	0,6	9,7	49,5	35,3	4,8	100,0
Män %		0,0	0,6	10,5	50,4	34,0	4,5	100,0
Kvinnor %		0,2	0,6	9,1	48,8	36,3	5,0	100,0
<i>Birkaland</i>								
Antal	1	1	19	202	1 237	1 019	84	2 563
%	0,0	0,0	0,7	7,9	48,3	39,8	3,3	100,0
Män %	0,1	0,1	0,9	9,6	48,6	37,8	3,0	100,0
Kvinnor %	0,0	0,0	0,7	6,7	48,0	41,2	3,4	100,0
<i>Päijänne-Tavastland</i>								
Antal		1	9	85	486	447	51	1 079
%		0,1	0,8	7,9	45,0	41,4	4,7	100,0
Män %		0,2	1,1	10,2	48,7	35,6	4,2	100,0
Kvinnor %		0,0	0,6	6,2	42,4	45,6	5,1	100,0
<i>Kymmenedalen</i>								
Antal			8	88	438	399	40	973
%			0,8	9,0	45,0	41,0	4,1	100,0
Män %			1,2	11,6	44,9	38,3	4,0	100,0
Kvinnor %			0,5	7,1	45,1	43,1	4,2	100,0
<i>Södra Karelen</i>								
Antal			4	56	277	251	30	618
%			0,6	9,1	44,8	40,6	4,9	100,0
Män %			0,7	14,0	46,8	35,3	3,2	100,0
Kvinnor %			0,6	5,0	43,2	45,0	6,2	100,0
<i>Södra Savolax</i>								
Antal			6	62	447	415	31	961
%			0,6	6,5	46,5	43,2	3,2	100,0
Män %			0,5	6,1	51,2	40,2	2,0	100,0
Kvinnor %			0,7	6,7	43,3	45,3	4,0	100,0

Landskap	Antal realämnen i examen						Tot.	
	6	5	4	3	2	1		0
<i>Norra Savolax</i>								
Antal	1	1	8	140	785	491	28	1 454
%	0,1	0,1	0,6	9,6	54,0	33,8	1,9	100,0
Män %	0,2	0,2	0,4	9,5	56,4	32,5	0,9	100,0
Kvinnor %	0,0	0,0	0,7	9,7	52,5	34,6	2,6	100,0
<i>Norra Karelen</i>								
Antal			5	75	476	342	21	919
%			0,5	8,2	51,8	37,2	2,3	100,0
Män %			0,5	9,0	57,2	32,0	1,3	100,0
Kvinnor %			0,6	7,5	47,8	41,1	3,0	100,0
<i>Mellersta Finland</i>								
Antal	1	1	10	150	644	547	49	1 402
%	0,1	0,1	0,7	10,7	45,9	39,0	3,5	100,0
Män %	0,0	0,2	1,0	12,1	44,7	38,8	3,2	100,0
Kvinnor %	0,1	0,0	0,5	9,6	46,9	39,2	3,7	100,0
<i>Södra Österbotten</i>								
Antal			9	102	577	384	30	1 102
%			0,8	9,3	52,4	34,8	2,7	100,0
Män %			0,7	9,7	51,5	34,9	3,1	100,0
Kvinnor %			0,9	9,0	52,9	34,8	2,5	100,0
<i>Österbotten</i>								
Antal		1	7	94	503	389	70	1 064
%		0,1	0,7	8,8	47,3	36,6	6,6	100,0
Män %		0,2	0,7	8,4	45,8	35,7	9,1	100,0
Kvinnor %		0,0	0,6	9,1	48,2	37,1	4,9	100,0
<i>Mellersta Österbotten</i>								
Antal	1	0	3	47	256	195	24	526
%	0,2	0,0	0,6	8,9	48,7	37,1	4,6	100,0
Män %	0,4	0,0	0,0	6,7	52,0	36,8	4,0	100,0
Kvinnor %	0,0	0,0	1,0	10,6	46,2	37,3	5,0	100,0
<i>Norra Österbotten</i>								
Antal		2	27	258	1 202	728	54	2 271
%		0,1	1,2	11,4	52,9	32,1	2,4	100,0
Män %		0,1	1,1	12,8	52,8	31,1	2,0	100,0
Kvinnor %		0,1	1,3	10,3	53,0	32,7	2,6	100,0
<i>Kajanaland</i>								
Antal			5	49	241	166	2	463
%			1,1	10,6	52,1	35,9	0,4	100,0
Män %			1,0	9,2	51,5	37,9	0,5	100,0
Kvinnor %			1,2	11,7	52,5	34,2	0,4	100,0
<i>Lappland</i>								
Antal			6	81	480	467	31	1 065
%			0,6	7,6	45,1	43,8	2,9	100,0
Män %			0,9	8,4	43,3	45,4	2,0	100,0
Kvinnor %			0,3	7,1	46,3	42,8	3,5	100,0
<i>Åland</i>								
Antal				2	69	49	1	121
%				1,7	57,0	40,5	0,8	100,0
Män %				3,4	60,3	36,2	0,0	100,0
Kvinnor %				0,0	54,0	44,4	1,6	100,0
<b>HELA LANDET</b>								
Antal	4	12	238	2 547	13 930	11 225	1 032	28 988
%	0,0	0,0	0,8	8,8	48,1	38,7	3,6	100,0
Män %	0,0	0,1	0,9	9,8	49,4	36,4	3,4	100,0
Kvinnor %	0,0	0,0	0,7	8,0	47,1	40,4	3,7	100,0

TABELL 2.2.2 Antal realämnena inkluderade i examen landskapsvis hösten 2008

Landskap	Antal realämnena i examen							Tot.
	6	5	4	3	2	1	0	
<i>Nyland</i>								
Antal		1	12	86	397	751	76	1 323
%		0,1	0,9	6,5	30,0	56,8	5,7	100,0
Män %		0,0	0,9	7,1	28,4	54,9	8,6	100,0
Kvinnor %		0,1	0,9	6,0	31,5	58,5	3,1	100,0
<i>Östra Nyland</i>								
Antal				4	16	18	5	43
%				9,3	37,2	41,9	11,6	100,0
Män %				4,0	28,0	48,0	20,0	100,0
Kvinnor %				16,7	50,0	33,3	0,0	100,0
<i>Egentliga Finland</i>								
Antal		1	2	13	86	112	16	230
%		0,4	0,9	5,7	37,4	48,7	7,0	100,0
Män %		0,9	0,9	3,6	40,0	47,3	7,3	100,0
Kvinnor %		0,0	0,8	7,5	35,0	50,0	6,7	100,0
<i>Satakunta</i>								
Antal			2	13	63	75	8	161
%			1,2	8,1	39,1	46,6	5,0	100,0
Män %			1,2	4,8	39,3	50,0	4,8	100,0
Kvinnor %			1,3	11,7	39,0	42,9	5,2	100,0
<i>Egentliga Tavastland</i>								
Antal			1	5	28	38	8	80
%			1,3	6,3	35,0	47,5	10,0	100,0
Män %			0,0	4,7	30,2	55,8	9,3	100,0
Kvinnor %			2,7	8,1	40,5	37,8	10,8	100,0
<i>Birkaland</i>								
Antal				14	107	165	20	306
%				4,6	35,0	53,9	6,5	100,0
Män %				2,9	35,8	54,0	7,3	100,0
Kvinnor %				5,9	34,3	53,8	5,9	100,0
<i>Päijänne-Tavastland</i>								
Antal				5	41	64	5	115
%				4,3	35,7	55,7	4,3	100,0
Män %				7,7	36,5	51,9	3,8	100,0
Kvinnor %				1,6	34,9	58,7	4,8	100,0
<i>Kymmenedalen</i>								
Antal				5	17	39	4	65
%				7,7	26,2	60,0	6,2	100,0
Män %				6,1	33,3	54,5	6,1	100,0
Kvinnor %				9,4	18,8	65,6	6,3	100,0
<i>Södra Karelen</i>								
Antal				7	25	39	6	77
%				9,1	32,5	50,6	7,8	100,0
Män %				6,5	29,0	54,8	9,7	100,0
Kvinnor %				10,9	34,8	47,8	6,5	100,0
<i>Södra Savolax</i>								
Antal			1	2	19	40	1	63
%			1,6	3,2	30,2	63,5	1,6	100,0
Män %			0,0	2,8	27,8	66,7	2,8	100,0
Kvinnor %			3,7	3,7	33,3	59,3	0,0	100,0

Landskap	Antal realämnen i examen							Tot.
	6	5	4	3	2	1	0	
<i>Norra Savolax</i>								
Antal				6	75	82	10	173
%				3,5	43,4	47,4	5,8	100,0
Män %				2,9	47,1	42,6	7,4	100,0
Kvinnor %				3,8	41,0	50,5	4,8	100,0
<i>Norra Karelen</i>								
Antal			3	3	44	46	12	108
%			2,8	2,8	40,7	42,6	11,1	100,0
Män %			1,9	5,6	38,9	46,3	7,4	100,0
Kvinnor %			3,7	0,0	42,6	38,9	14,8	100,0
<i>Mellersta Finland</i>								
Antal			2	10	55	81	11	159
%			1,3	6,3	34,6	50,9	6,9	100,0
Män %			1,2	7,2	39,8	47,0	4,8	100,0
Kvinnor %			1,3	5,3	28,9	55,3	9,2	100,0
<i>Södra Österbotten</i>								
Antal		1	1	11	34	55	9	111
%		0,9	0,9	9,9	30,6	49,5	8,1	100,0
Män %		2,0	2,0	6,1	28,6	51,0	10,2	100,0
Kvinnor %		0,0	0,0	12,9	32,3	48,4	6,5	100,0
<i>Österbotten</i>								
Antal				3	28	53	14	98
%				3,1	28,6	54,1	14,3	100,0
Män %				0,0	24,3	56,8	18,9	100,0
Kvinnor %				4,9	31,1	52,5	11,5	100,0
<i>Mellersta Österbotten</i>								
Antal					13	16	1	30
%					43,3	53,3	3,3	100,0
Män %					52,6	42,1	5,3	100,0
Kvinnor %					27,3	72,7	0,0	100,0
<i>Norra Österbotten</i>								
Antal	1	0	3	24	98	108	10	244
%	0,4	0,0	1,2	9,8	40,2	44,3	4,1	100,0
Män %	0,0	0,0	1,8	6,4	38,5	50,5	2,8	100,0
Kvinnor %	0,7	0,0	0,7	12,6	41,5	39,3	5,2	100,0
<i>Kajanaland</i>								
Antal			1	11	47	25	3	87
%			1,1	12,6	54,0	28,7	3,4	100,0
Män %			0,0	11,8	64,7	23,5	0,0	100,0
Kvinnor %			1,9	13,2	47,2	32,1	5,7	100,0
<i>Lappland</i>								
Antal			1	17	60	95	4	177
%			0,6	9,6	33,9	53,7	2,3	100,0
Män %			1,2	8,2	38,8	47,1	4,7	100,0
Kvinnor %			0,0	10,9	29,3	59,8	0,0	100,0
<i>Åland</i>								
Antal				1	2	1	0	4
%				25,0	50,0	25,0	0,0	100,0
Män %				0,0	50,0	50,0	0,0	100,0
Kvinnor %				50,0	50,0	0,0	0,0	100,0
<b>HELA LANDET</b>								
Antal	1	3	29	240	1 255	1 903	223	3 654
%	0,0	0,1	0,8	6,6	34,3	52,1	6,1	100,0
Män %	0,0	0,1	0,8	5,8	34,3	51,6	7,3	100,0
Kvinnor %	0,1	0,1	0,8	7,2	34,4	52,5	5,0	100,0

TABELL 2.2.3 Populäraste kombinationer av realämnena inkluderade i examen efter kön och examenstillfälle\* 2008

	Vårens examen			Höstens examen		
	Placering	Antal	%	Placering	Antal	%
<i>Bland män som valt två realämnena, vårens och höstens examen</i>						
Fysik och kemi	1	1 253	20,7	2	58	9,8
Historia och samhällslära	2	802	13,3	1	78	13,2
Geografi och historia	3	428	7,1	3	56	9,5
Biologi och geografi	4	277	4,6	4	35	5,9
Biologi och kemi	5	251	4,1			
Fysik och geografi	6	240	4,0			
Historia och religion (ev.luth.)	7	202	3,3	5	30	5,1
<i>Bland kvinnor som valt två realämnena, vårens och höstens examen</i>						
Psykologi och hälsokunskap	1	1 362	17,3	1	147	22,3
Psykologi och religion (ev.luth.)	2	627	8,0	2	47	7,1
Biologi och kemi	3	563	7,2	4	39	5,9
Historia och samhällslära	4	488	6,2			
Biologi och geografi	5	378	4,8			
Biologi och hälsokunskap	6	372	4,7	3	41	6,2
Historia och religion (ev.luth.)				5	33	5,0
<i>Bland män som valt tre realämnena, vårens examen</i>						
Biologi, fysik och kemi	1	276	23,0			
Geografi, historia och samhällslära	2	75	6,3			
Fysik, historia och kemi	3	66	5,5			
<i>Bland kvinnor som valt tre realämnena vårens examen</i>						
Biologi, fysik och kemi	1	158	11,7			
Psykologi, hälsokunskap och religion (ev.luth.)	2	97	7,2			
Biologi, psykologi och hälsokunskap	3	81	6,0			
<i>Prov som män valt som enda realämne, vårens examen</i>						
Historia	1	883	19,8			
Fysik	2	857	19,2			
Geografi	3	637	14,3			
<i>Prov som kvinnor valt som enda realämne, vårens examen</i>						
Psykologi	1	1 807	26,8			
Hälsokunskap	2	1 175	17,4			
Historia	3	640	9,5			

\* För höstens del görs betraktelsen endast för två valda prov på grund av det lägre deltagarantalet



**TABELL 2.2.4** Poängfördelning i provet i hälsokunskap och de övriga realeämnesproven med max 42 poäng efter examenstillfälle 2008

Poäng	Hälsokunskap						De övriga max 42 p.					
	Våren		Hösten		Sammanlagt		Våren		Hösten		Sammanlagt	
	Antal	%	Antal	%	Antal	%	Antal	%	Antal	%	Antal	%
0	2	0,0	2		4	0,0	28	0,1	19	0,1	47	0,1
1	1	0,0			1	0,0	19	0,1	11	0,1	30	0,1
2	2	0,0	1		3	0,0	38	0,2	29	0,2	67	0,2
3	5	0,1	3		8	0,1	58	0,2	47	0,3	105	0,3
4	16	0,3	10	0,2	26	0,3	94	0,4	73	0,5	167	0,4
5	22	0,5	15	0,3	37	0,4	129	0,6	85	0,6	214	0,6
6	32	0,7	21	0,4	53	0,5	227	1,0	120	0,8	347	0,9
7	60	1,2	32	0,6	92	0,9	283	1,2	158	1,1	441	1,2
8	66	1,4	63	1,3	129	1,3	400	1,7	191	1,3	591	1,6
9	91	1,9	80	1,6	171	1,7	490	2,1	264	1,9	754	2,0
10	156	3,2	106	2,1	262	2,7	616	2,6	306	2,2	922	2,5
11	176	3,6	148	3,0	324	3,3	670	2,9	369	2,6	1 039	2,8
12	202	4,2	189	3,8	391	4,0	823	3,5	404	2,8	1 227	3,3
13	224	4,6	214	4,3	438	4,5	925	4,0	467	3,3	1 392	3,7
14	235	4,8	266	5,3	501	5,1	1 045	4,5	543	3,8	1 588	4,2
15	283	5,8	286	5,7	569	5,8	1 068	4,6	605	4,3	1 673	4,5
16	315	6,5	283	5,7	598	6,1	1 151	4,9	615	4,3	1 766	4,7
17	304	6,3	298	6,0	602	6,1	1 216	5,2	656	4,6	1 872	5,0
18	283	5,8	316	6,3	599	6,1	1 196	5,1	676	4,8	1 872	5,0
19	296	6,1	287	5,8	583	5,9	1 207	5,2	693	4,9	1 900	5,1
20	258	5,3	300	6,0	558	5,7	1 234	5,3	719	5,1	1 953	5,2
21	299	6,2	269	5,4	568	5,8	1 120	4,8	751	5,3	1 871	5,0
22	253	5,2	272	5,5	525	5,3	1 064	4,6	707	5,0	1 771	4,7
23	231	4,8	243	4,9	474	4,8	1 047	4,5	661	4,6	1 708	4,5
24	173	3,6	195	3,9	368	3,7	939	4,0	657	4,6	1 596	4,2
25	176	3,6	202	4,1	378	3,8	889	3,8	637	4,5	1 526	4,1
26	152	3,1	176	3,5	328	3,3	852	3,6	608	4,3	1 460	3,9
27	104	2,1	140	2,8	244	2,5	756	3,2	509	3,6	1 265	3,4
28	101	2,1	129	2,6	230	2,3	684	2,9	450	3,2	1 134	3,0
29	82	1,7	111	2,2	193	2,0	609	2,6	436	3,1	1 045	2,8
30	77	1,6	74	1,5	151	1,5	502	2,2	362	2,5	864	2,3
31	48	1,0	73	1,5	121	1,2	406	1,7	320	2,3	726	1,9
32	49	1,0	46	0,9	95	1,0	350	1,5	249	1,8	599	1,6
33	27	0,6	38	0,8	65	0,7	304	1,3	238	1,7	542	1,4
34	37	0,8	32	0,6	69	0,7	246	1,1	187	1,3	433	1,2
35	12	0,2	24	0,5	36	0,4	208	0,9	131	0,9	339	0,9
36	4	0,1	17	0,3	21	0,2	177	0,8	98	0,7	275	0,7
37	3	0,1	13		16	0,2	112	0,5	71	0,5	183	0,5
38	1	0,0	4	0,1	5	0,1	54	0,2	43	0,3	97	0,3
39	1	0,0	1	0,0	2	0,0	58	0,2	28	0,2	86	0,2
40	1	0,0	2		3	0,0	27	0,1	10	0,1	37	0,1
41	1						14	0,1	7	0,0	21	0,1
42		0,0			0	0,0	8	0,0	7	0,0	15	0,0
<b>Sammanl.</b>	<b>4 861</b>	<b>100,0</b>	<b>4 981</b>	<b>100,0</b>	<b>9 842</b>	<b>100,0</b>	<b>23 343</b>	<b>100,0</b>	<b>14 217</b>	<b>100,0</b>	<b>37 560</b>	<b>100,0</b>

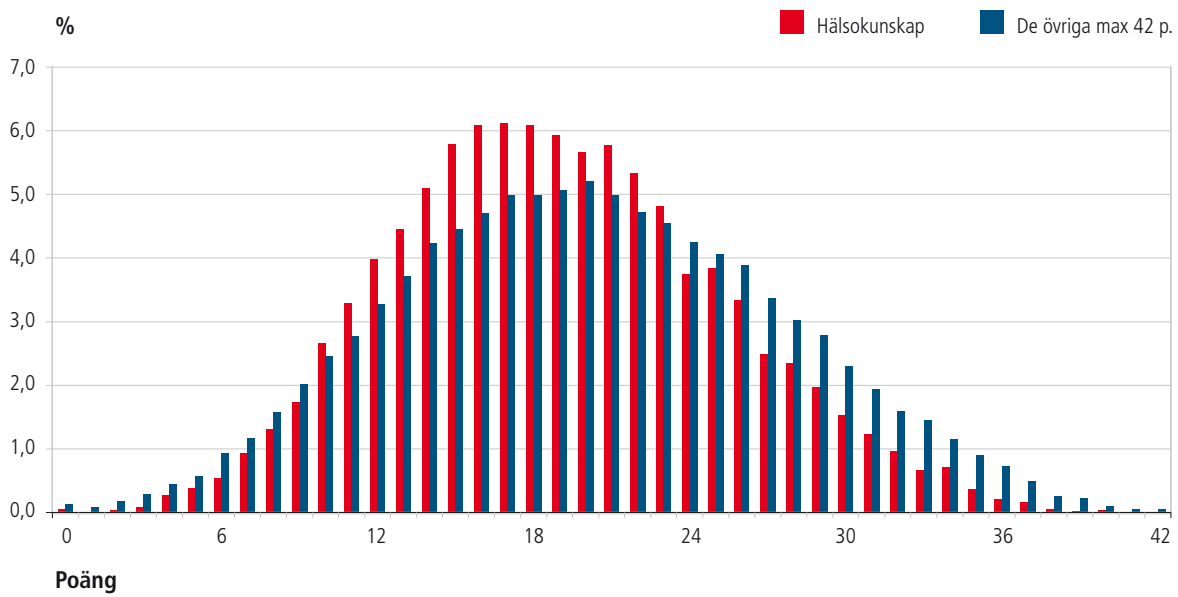
**FIGUR 2.2.2** Poängfördelning i hälsokunskap och de övriga realämnena med max 42 poäng 2008

*Poängfördelningen för provet i hälsokunskap skiljer sig fortfarande i någon mån från fördelningen för de andra realämnena. Avvikelsen är ungefär densamma som året innan, då hälsokunskapen första gången var med i examen.*

## 2.3 Spridning av examen

Sedan 1996 har det varit möjligt att sprida eller fördela examen på högst tre examenstillfällen efter varandra. På grund av att det är möjligt att göra om ett underkänt obligatoriskt prov två gånger vid tre examenstillfällen som följer direkt på varandra, kan det i praktiken ta upp till sex examenstillfällen och tre år att avlägga examen.

Det har blivit allt mer populärt att sprida examen över flera examenstillfällen, och numera är det bara en knapp åttondel av examinanderna som genomför hela sin examen vid ett och samma tillfälle. År 2008 var det bara 11,1 procent som avlade hela examen

på en gång, ca 73 procent utnyttjade två tillfällen och 14,3 procent tre tillfällen. Fyra eller fler examenstillfällen utnyttjades av ca en procent. De som blir klara med sin examen om hösten använder fler examenstillfällen än de som blir klara om våren. Det beror till stor del på att de som gör om ett underkänt obligatoriskt prov är fler om hösten än om våren.

Examinanderna går i allmänhet in för att skriva ett eller två prov om hösten det tredje året på gymnasiet, och resten följande vår. I genomsnitt skriver examinanderna om våren ca fyra och om hösten ca två olika prov.

FIGUR 2.3.1 Antal examenstillfällen som utnyttjats för studentexamen 1999–2008

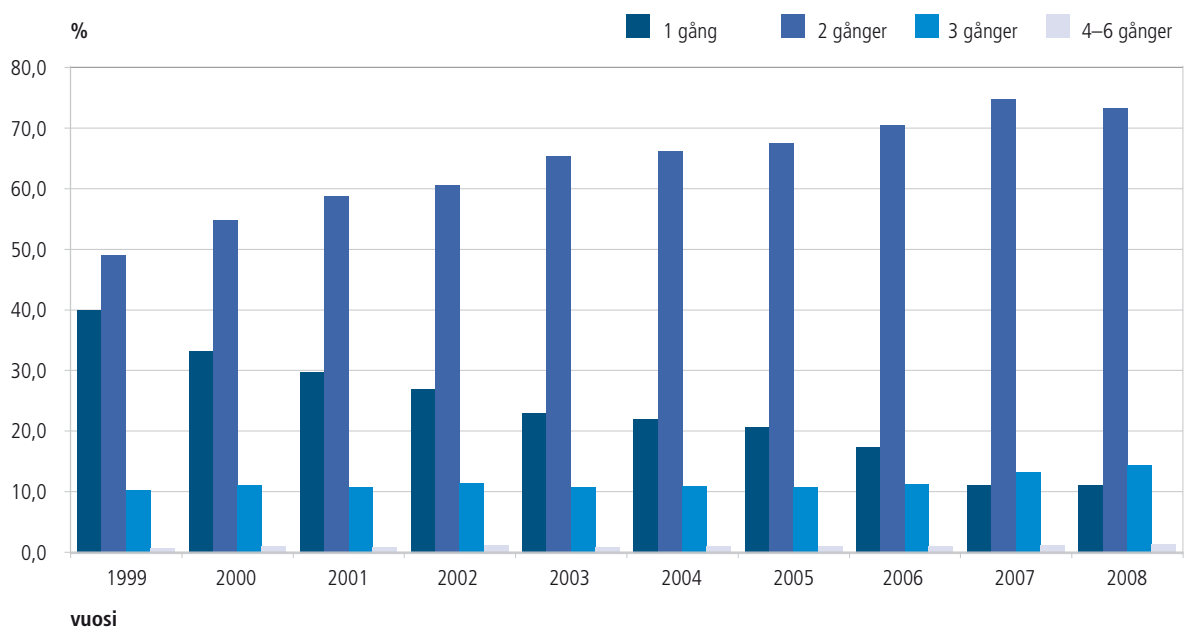

*Det har blivit allt vanligare att sprida studentexamen över flera examenstillfällen, sedan detta blev möjligt våren 1996.*



TABELL 2.3.2 Antal valda prov vid ett och samma examenstillfälle, efter examinandkategori 2008

Examinandkategori		Prov								Tot.
		1	2	3	4	5	6	7	8	
<i>Egentliga examinander</i>										
Vårens examen	Antal	2 981	3 293	6 210	11 325	8 672	2 409	230	3	35 123
	%	8,5	9,4	17,7	32,2	24,7	6,9	0,7	0,0	100
Höstens examen	Antal	9 474	14 405	4 498	973	174	20	1		29 545
	%	32,1	48,8	15,2	3,3	0,6	0,1	0,0		100
Sammanlagt	Antal	12 455	17 698	10 708	12 298	8 846	2 429	231	3	64 668
	%	19,3	27,4	16,6	19,0	13,7	3,8	0,4	0,0	100
<i>Privata examinander</i>										
Vårens examen	Antal	30	98	51	144	46	5			374
	%	8,0	26,2	13,6	38,5	12,3	1,3			100
Höstens examen	Antal	38	79	43	58	29	1			248
	%	15,3	31,9	17,3	23,4	11,7	0,4			100
Sammanlagt	Antal	68	177	94	202	75	6			622
	%	10,9	28,5	15,1	32,5	12,1	1,0			100
<i>Examinander med yrkesexamen eller genomförda yrkesstudier</i>										
Vårens examen	Antal	191	446	352	431	70	1			1 491
	%	12,8	29,9	23,6	28,9	4,7	0,1			100
Höstens examen	Antal	342	579	138	67	11				1 137
	%	30,1	50,9	12,1	5,9	1,0				100
Sammanlagt	Antal	533	1 025	490	498	81	1			2 628
	%	20,3	39,0	18,6	18,9	3,1	0,0			100
<i>Examinander som gjort om ett underkänt obligatoriskt prov</i>										
Vårens examen	Antal	670	380	374	432	243	36	5		2 140
	%	31,3	17,8	17,5	20,2	11,4	1,7	0,2		100
Höstens examen	Antal	1 015	816	506	197	30	3			2 567
	%	39,5	31,8	19,7	7,7	1,2	0,1			100
Sammanlagt	Antal	1 685	1 196	880	629	273	39	5		4 707
	%	35,8	25,4	18,7	13,4	5,8	0,8	0,1		100
<i>Examinander som gjort om ett godkänt prov</i>										
Vårens examen	Antal	591	733	1 332	3 406	3 764	1 360	162	2	11 350
	%	5,2	6,5	11,7	30,0	33,2	12,0	1,4	0,0	100
Höstens examen	Antal	1 182	1 997	1 403	577	113	11			5 283
	%	22,4	37,8	26,6	10,9	2,1	0,2			100
Sammanlagt	Antal	1 773	2 730	2 735	3 983	3 877	1 371	162	2	16 633
	%	10,7	16,4	16,4	23,9	23,3	8,2	1,0	0,0	100
<i>Examinander som kompletterat examen</i>										
Vårens examen	Antal	358	192	109	41	31	7	2		740
	%	48,4	25,9	14,7	5,5	4,2	0,9	0,3		100
Höstens examen	Antal	268	216	123	33	9	1			650
	%	41,2	33,2	18,9	5,1	1,4	0,2			100
Sammanlagt	Antal	626	408	232	74	40	8	2		1 390
	%	45,0	29,4	16,7	5,3	2,9	0,6	0,1		100
<i>Examinander som gjort om ett underkänt kompenserat obligatoriskt prov</i>										
Vårens examen	Antal	31	11	5	5	1	0	1		54
	%	57,4	20,4	9,3	9,3	1,9	0,0	1,9		100
Höstens examen	Antal	86	57	16	1	1				161
	%	53,4	35,4	9,9	0,6	0,6				100
Sammanlagt	Antal	117	68	21	6	2	0	1		215
	%	54,4	31,6	9,8	2,8	0,9	0,0	0,5		100

Examinandkategori		Prov								Tot.
		1	2	3	4	5	6	7	8	
<i>Examinander som gjort om ett underkänt extra prov</i>										
Vårens examen	Antal	42	50	40	48	65	31	3		279
	%	15,1	17,9	14,3	17,2	23,3	11,1	1,1		100
Höstens examen	Antal	48	95	86	39	15	1			284
	%	16,9	33,5	30,3	13,7	5,3	0,4			100
Sammanlagt	Antal	90	145	126	87	80	32	3		563
	%	16,0	25,8	22,4	15,5	14,2	5,7	0,5		100
<i>Examinander som skrivit ett separat prov</i>										
Vårens examen	Antal	70	14	6	4					94
	%	74,5	14,9	6,4	4,3					100
Höstens examen	Antal	134	7	1	0					142
	%	94,4	4,9	0,7	0,0					100
Sammanlagt	Antal	204	21	7	4					236
	%	86,4	8,9	3,0	1,7					100
<i>Examinander som genomför gymnasiekursen och studerar för yrkesexamen**</i>										
Vårens examen	Antal	99	164	197	297	117	9			883
	%	11,2	18,6	22,3	33,6	13,3	1,0			100
Höstens examen	Antal	213	222	85	32	8				560
	%	38,0	39,6	15,2	5,7	1,4				100
Sammanlagt	Antal	312	386	282	329	125	9			1 443
	%	21,6	26,7	19,5	22,8	8,7	0,6			100
<b>SAMMANLAGT</b>										
Vårens examen*	Antal	5 063	5 381	8 676	16 133	13 009	3 858	403	5	52 528
	%	9,6	10,2	16,5	30,7	24,8	7,3	0,8	0,0	100
Höstens examen*	Antal	12 800	18 473	6 899	1 977	390	37	1		40 577
	%	31,5	45,5	17,0	4,9	1,0	0,1	0,0		100
Sammanlagt*	Antal	17 863	23 854	15 575	18 110	13 399	3 895	404	5	93 105
	%	19,2	25,6	16,7	19,5	14,4	4,2	0,4	0,0	100

\* En och samma person kan uppträda i flera examinandkategorier vid ett och samma examenstillfälle. Alla prestationer från samma person vid resp. examenstillfälle har statistikförts i den examinandkategori som han eller hon vid examenstillfället i fråga hörde till i studentskrivningarna.

\*\* Fram till examen hösten 2005 hörde till denna examinandkategori sådana examinand som bedrev kombinerade studier på ungdomstadiet.

**FIGUR 2.3.2** Antal valda prov vid ett och samma examenstillfälle 2008

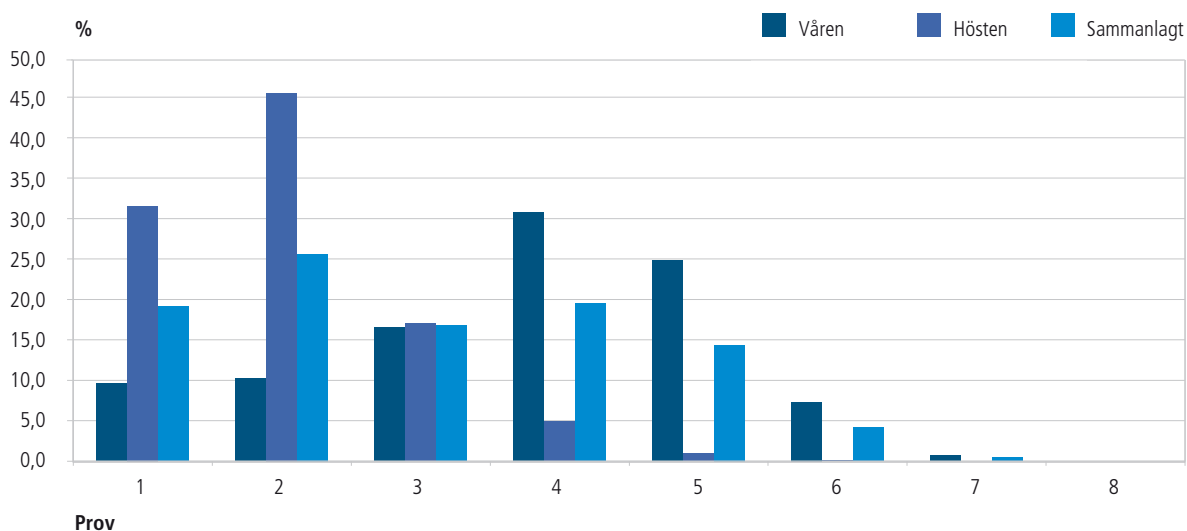

*Examinanderna skriver i allmänhet ett eller två prov om hösten och fyra eller fem om våren.*

## 3. Resultat

### 3.1 Godkända och underkända

En examinand anses ha avlagt studentexamen efter att ha skrivit och fått godkänt på fyra obligatoriska prov. En examinand som har fått underkänt på ett obligatoriskt prov kan ändå få studentexamensbetyg, om vitsorden för de andra proven på betyget är tillräckligt höga. Förfarandet kallas kompensation. Student är en person som har avlagt studentexamen med godkända vitsord och som dessutom har fått avgångsbetyg från gymnasium eller betyg över yrkesexamen. Att ha blivit godkänd i studentexamen räcker alltså inte i sig till för att en person ska räknas som student.

En närmare analys av andelen underkända i hela landet i studentskrivningarna våren 2008 vi-

sar att svenskspråkiga examinander har blivit underkända i avsevärt lägre grad än finskspråkiga, i genomsnitt 3,8 procent underkända svenskspråkiga mot 7,2 procent finskspråkiga. Också mellan män och kvinnor finns det en tydlig skillnad i andelen underkända: av kvinnorna blev 5,7 procent underkända, av männen nästan tre procentenheter fler. För höstens del var skillnaden mellan män och kvinnor i andelen underkända mindre, men svenskspråkiga underkändes fortfarande i avsevärt lägre grad än finskspråkiga.

En analys av andelen underkända på landskapsnivå visar att Åland hade lägst och Lappland högst andel underkända, 1,6 respektive 10,3 procent. Sammanlagt underkändes 2 200 personer eller 7,0 procent av examinanderna. Lägst andel underkända i höstens examen hade Egentliga Tavastland med 18,0 och högst Mellersta Österbotten med 45,2 procent. Antalet potentiella studenter som skriver studenten om hösten är ändå så litet att tillfälligheter kan spela in, i synnerhet i resultaten för landskap med liten befolkning. Examinander som avbrutit examen är inte specificerade i statistiken.

I slutet av år 2007 hade 28,3 procent av den 15 år fyllda befolkningen i landet tagit studentexamen. Som förväntat är andelen finländare som tagit studenten högre ju yngre åldersklass det är fråga om. Numera tar flertalet examinander studentexamen i 19-årsåldern. Av personer som var 25 år eller äldre och som tog studentexamen år 2008 var två tredjedelar kvinnor.

I slutet av det här avsnittet behandlas 18–20-åringarnas deltagande i studentskrivningarna efter landskap år 2007. Relativt sett flest deltagare i den åldern hade Kajanaland och minst Åland. Deltagandet var mycket likartat i alla landskap utom Åland, där en stor del av de unga tar svensk gymnasieexamen.

FIGUR 3.1.1 Studenter 2008: åldersfördelning

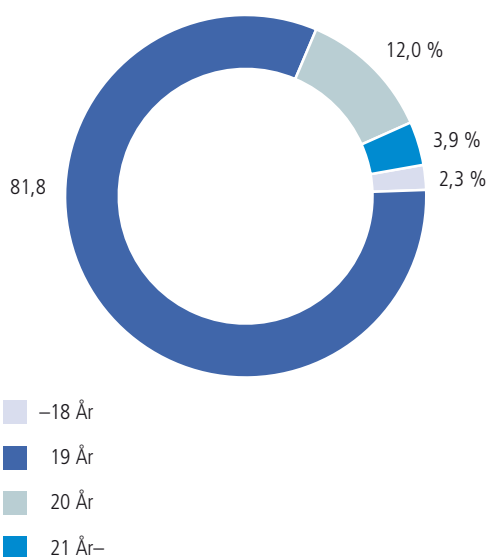

Flertalet examinander tar fortfarande studentexamen i 19-årsåldern.

TABELL 3.1.1 Våren 2008: deltagare i studentexamen efter landskap

Landskap	Finskspråkiga examinander			Svenskspråkiga examinander			Examinander totalt		
	Män	Kvinnor	Tot.	Män	Kvinnor	Tot.	Män	Kvinnor	Tot.
<i>Nyland</i>									
Examinander	3 320	3 952	7 272	332	447	779	3 652	4 399	8 051
Godkända	2 955	3 645	6 600	319	439	758	3 274	4 084	7 358
Underkända	309	264	573	12	6	18	321	270	591
Underkända %	9,3	6,7	7,9	3,6	1,3	2,3	8,8	6,1	7,3
<i>Östra Nyland</i>									
Examinander	179	184	363	76	113	189	255	297	552
Godkända	148	172	320	74	111	185	222	283	505
Underkända	26	12	38	1	2	3	27	14	41
Underkända %	14,5	6,5	10,5	1,3	1,8	1,6	10,6	4,7	7,4
<i>Egentliga Finland</i>									
Examinander	1 056	1 417	2 473	63	105	168	1 119	1 522	2 641
Godkända	955	1 333	2 288	56	102	158	1 011	1 435	2 446
Underkända	73	66	139	6	2	8	79	68	147
Underkända %	6,9	4,7	5,6	9,5	1,9	4,8	7,1	4,5	5,6
<i>Satakunta</i>									
Examinander	581	763	1 344	4	9	13	585	772	1 357
Godkända	532	706	1 238	4	9	13	536	715	1 251
Underkända	45	52	97	0	0	0	45	52	97
Underkända %	7,7	6,8	7,2	0,0	0,0	0,0	7,7	6,7	7,1
<i>Egentliga Tavastland</i>									
Examinander	387	506	893				387	506	893
Godkända	352	482	834				352	482	834
Underkända	28	22	50				28	22	50
Underkända %	7,2	4,3	5,6				7,2	4,3	5,6
<i>Birkaland</i>									
Examinander	1 182	1 598	2 780	9	15	24	1 191	1 613	2 804
Godkända	1 045	1 490	2 535	9	15	24	1 054	1 505	2 559
Underkända	111	97	208	0	0	0	111	97	208
Underkända %	9,4	6,1	7,5	0,0	0,0	0,0	9,3	6,0	7,4
<i>Päijänne-Tavastland</i>									
Examinander	508	689	1 197				508	689	1 197
Godkända	452	627	1 079				452	627	1 079
Underkända	46	51	97				46	51	97
Underkända %	9,1	7,4	8,1				9,1	7,4	8,1
<i>Kymmenedalen</i>									
Examinander	456	592	1 048	8	11	19	464	603	1 067
Godkända	414	540	954	8	10	18	422	550	972
Underkända	39	46	85	0	0	0	39	46	85
Underkända %	8,6	7,8	8,1	0,0	0,0	0,0	8,4	7,6	8,0
<i>Södra Karelen</i>									
Examinander	310	368	678				310	368	678
Godkända	277	340	617				277	340	617
Underkända	30	24	54				30	24	54
Underkända %	9,7	6,5	8,0				9,7	6,5	8,0
<i>Södra Savolax</i>									
Examinander	430	610	1 040				430	610	1 040
Godkända	389	570	959				389	570	959
Underkända	30	34	64				30	34	64
Underkända %	7,0	5,6	6,2				7,0	5,6	6,2



Landskap	Finskspråkiga examinander			Svenskspråkiga examinander			Examinander totalt		
	Män	Kvinnor	Tot.	Män	Kvinnor	Tot.	Män	Kvinnor	Tot.
<i>Norra Savolax</i>									
Examinander	606	941	1 547				606	941	1 547
Godkända	555	896	1 451				555	896	1 451
Underkända	42	44	86				42	44	86
Underkända %	6,9	4,7	5,6				6,9	4,7	5,6
<i>Norra Karelen</i>									
Examinander	414	559	973				414	559	973
Godkända	388	529	917				388	529	917
Underkända	24	27	51				24	27	51
Underkända %	5,8	4,8	5,2				5,8	4,8	5,2
<i>Mellersta Finland</i>									
Examinander	667	823	1 490				667	823	1 490
Godkända	619	781	1 400				619	781	1 400
Underkända	46	39	85				46	39	85
Underkända %	6,9	4,7	5,7				6,9	4,7	5,7
<i>Södra Österbotten</i>									
Examinander	478	727	1 205				478	727	1 205
Godkända	421	679	1 100				421	679	1 100
Underkända	54	45	99				54	45	99
Underkända %	11,3	6,2	8,2				11,3	6,2	8,2
<i>Österbotten</i>									
Examinander	195	279	474	261	405	666	456	684	1 140
Godkända	181	263	444	236	384	620	417	647	1 064
Underkända	12	14	26	23	18	41	35	32	67
Underkända %	6,2	5,0	5,5	8,8	4,4	6,2	7,7	4,7	5,9
<i>Mellersta Österbotten</i>									
Examinander	214	283	497	32	37	69	246	320	566
Godkända	193	266	459	28	35	63	221	301	522
Underkända	20	17	37	4	2	6	24	19	43
Underkända %	9,3	6,0	7,4	12,5	5,4	8,7	9,8	5,9	7,6
<i>Norra Österbotten</i>									
Examinander	1 026	1 427	2 453	1	4	5	1 027	1 431	2 458
Godkända	924	1 337	2 261	1	3	4	925	1 340	2 265
Underkända	84	77	161	0	1	1	84	78	162
Underkända %	8,2	5,4	6,6	0,0	25,0	20,0	8,2	5,5	6,6
<i>Kajanaland</i>									
Examinander	240	281	521				240	281	521
Godkända	209	263	472				209	263	472
Underkända	31	17	48				31	17	48
Underkända %	12,9	6,0	9,2				12,9	6,0	9,2
<i>Lappland</i>									
Examinander	523	669	1 192				523	669	1 192
Godkända	441	621	1 062				441	621	1 062
Underkända	77	46	123				77	46	123
Underkända %	14,7	6,9	10,3				14,7	6,9	10,3
<i>Åland</i>									
Examinander				59	64	123	59	64	123
Godkända				58	63	121	58	63	121
Underkända				1	1	2	1	1	2
Underkända %				1,7	1,6	1,6	1,7	1,6	1,6
<b>HELA LANDET</b>									
<b>Examinander</b>	<b>12 772</b>	<b>16 668</b>	<b>29 440</b>	<b>845</b>	<b>1 210</b>	<b>2 055</b>	<b>13 617</b>	<b>17 878</b>	<b>31 495</b>
<b>Godkända</b>	<b>11 450</b>	<b>15 540</b>	<b>26 990</b>	<b>793</b>	<b>1 171</b>	<b>1 964</b>	<b>12 243</b>	<b>16 711</b>	<b>28 954</b>
<b>Underkända</b>	<b>1 127</b>	<b>994</b>	<b>2 121</b>	<b>47</b>	<b>32</b>	<b>79</b>	<b>1 174</b>	<b>1 026</b>	<b>2 200</b>
<b>Underkända %</b>	<b>8,8</b>	<b>6,0</b>	<b>7,2</b>	<b>5,6</b>	<b>2,6</b>	<b>3,8</b>	<b>8,6</b>	<b>5,7</b>	<b>7,0</b>

**FIGUR 3.1.2** Andel underkända landskapsvis i studentexamen våren 2008. Andelen underkända varierade då mellan 1,6 procent för Åland och 10,3 procent för Lappland. I genomsnitt underkändes 7,0 procent av examinanderna, vilket motsvarar andelen underkända föregående vår.

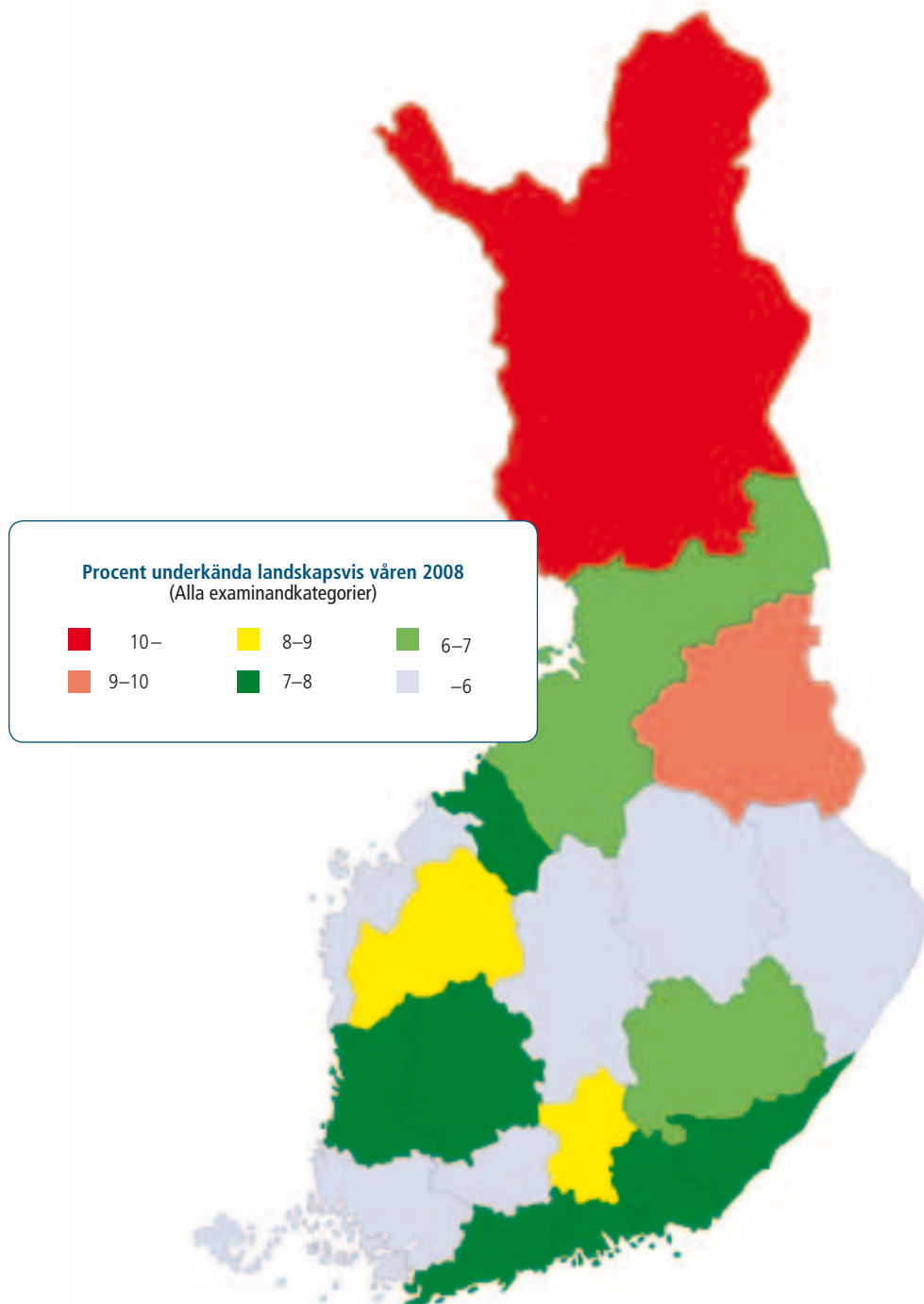

TABELL 3.1.2 Hösten 2008: deltagare i studentexamen efter landskap

Landskap	Finskspråkiga examinander			Svenskspråkiga examinander			Examinander totalt		
	Män	Kvinnor	Tot.	Män	Kvinnor	Tot.	Män	Kvinnor	Tot.
<i>Nyland</i>									
Examinander	842	853	1 695	36	44	80	878	897	1 775
Godkända	602	647	1 249	31	37	68	633	684	1 317
Underkända	184	170	354	5	5	10	189	175	364
Underkända%	21,9	19,9	20,9	13,9	11,4	12,5	21,5	19,5	20,5
<i>Östra Nyland</i>									
Examinander	35	20	55	7	8	15	42	28	70
Godkända	22	12	34	3	6	9	25	18	43
Underkända	10	8	18	3	2	5	13	10	23
Underkända%	28,6	40,0	32,7	42,9	25,0	33,3	31,0	35,7	32,9
<i>Egentliga Finland</i>									
Examinander	158	190	348	8	5	13	166	195	361
Godkända	104	116	220	5	3	8	109	119	228
Underkända	33	59	92	2	2	4	35	61	96
Underkända%	20,9	31,1	26,4	25,0	40,0	30,8	21,1	31,3	26,6
<i>Satakunta</i>									
Examinander	110	115	225				110	115	225
Godkända	83	77	160				83	77	160
Underkända	23	35	58				23	35	58
Underkända%	20,9	30,4	25,8				20,9	30,4	25,8
<i>Egentliga Tavastland</i>									
Examinander	52	48	100				52	48	100
Godkända	43	37	80				43	37	80
Underkända	9	9	18				9	9	18
Underkända%	17,3	18,8	18,0				17,3	18,8	18,0
<i>Birkaland</i>									
Examinander	191	227	418	2	3	5	193	230	423
Godkända	134	165	299	1	3	4	135	168	303
Underkända	40	48	88	1	0	1	41	48	89
Underkända%	20,9	21,1	21,1	50,0	0,0	20,0	21,2	20,9	21,0
<i>Päijänne-Tavastland</i>									
Examinander	84	97	181				84	97	181
Godkända	51	62	113				51	62	113
Underkända	25	33	58				25	33	58
Underkända%	29,8	34,0	32,0				29,8	34,0	32,0
<i>Kymmenedalen</i>									
Examinander	49	61	110	1	2	3	50	63	113
Godkända	32	29	61	1	2	3	33	31	64
Underkända	14	29	43	0	0	0	14	29	43
Underkända%	28,6	47,5	39,1	0,0	0,0	0,0	28,0	46,0	38,1
<i>Södra Karelen</i>									
Examinander	53	67	120				53	67	120
Godkända	31	46	77				31	46	77
Underkända	18	18	36				18	18	36
Underkända%	34,0	26,9	30,0				34,0	26,9	30,0
<i>Södra Savolax</i>									
Examinander	55	46	101				55	46	101
Godkända	34	27	61				34	27	61
Underkända	15	15	30				15	15	30
Underkända%	27,3	32,6	29,7				27,3	32,6	29,7

Landskap	Finskspråkiga examinander			Svenskspråkiga examinander			Examinander totalt		
	Män	Kvinnor	Tot.	Män	Kvinnor	Tot.	Män	Kvinnor	Tot.
<i>Norra Savolax</i>									
Examinander	97	131	228				97	131	228
Godkända	68	105	173				68	105	173
Underkända	21	24	45				21	24	45
Underkända%	21,6	18,3	19,7				21,6	18,3	19,7
<i>Norra Karelen</i>									
Examinander	72	78	150				72	78	150
Godkända	54	53	107				54	53	107
Underkända	17	20	37				17	20	37
Underkända%	23,6	25,6	24,7				23,6	25,6	24,7
<i>Mellersta Finland</i>									
Examinander	110	113	223				110	113	223
Godkända	82	75	157				82	75	157
Underkända	25	33	58				25	33	58
Underkända%	22,7	29,2	26,0				22,7	29,2	26,0
<i>Södra Österbotten</i>									
Examinander	92	84	176				92	84	176
Godkända	48	62	110				48	62	110
Underkända	38	19	57				38	19	57
Underkända%	41,3	22,6	32,4				41,3	22,6	32,4
<i>Österbotten</i>									
Examinander	19	19	38	32	62	94	51	81	132
Godkända	16	13	29	21	47	68	37	60	97
Underkända	3	6	9	8	10	18	11	16	27
Underkända%	15,8	31,6	23,7	25,0	16,1	19,1	21,6	19,8	20,5
<i>Mellersta Österbotten</i>									
Examinander	29	27	56	4	2	6	33	29	62
Godkända	18	10	28	0	1	1	18	11	29
Underkända	9	16	25	2	1	3	11	17	28
Underkända%	31,0	59,3	44,6	50,0	50,0	50,0	33,3	58,6	45,2
<i>Norra Österbotten</i>									
Examinander	164	183	347	0	1	1	164	184	348
Godkända	107	132	239	0	1	1	107	133	240
Underkända	44	45	89	0	0	0	44	45	89
Underkända%	26,8	24,6	25,6		0,0	0,0	26,8	24,5	25,6
<i>Kajanaland</i>									
Examinander	58	60	118				58	60	118
Godkända	33	52	85				33	52	85
Underkända	24	7	31				24	7	31
Underkända%	41,4	11,7	26,3				41,4	11,7	26,3
<i>Lappland</i>									
Examinander	129	127	256				129	127	256
Godkända	85	92	177				85	92	177
Underkända	40	32	72				40	32	72
Underkända%	31,0	25,2	28,1				31,0	25,2	28,1
<i>Åland</i>									
Examinander				2	3	5	2	3	5
Godkända				2	2	4	2	2	4
Underkända				0	1	1	0	1	1
Underkända%				0,0	33,3	20,0	0,0	33,3	20,0
<b>HELA LANDET</b>									
<b>Examinander</b>	<b>2 399</b>	<b>2 546</b>	<b>4 945</b>	<b>92</b>	<b>130</b>	<b>222</b>	<b>2 491</b>	<b>2 676</b>	<b>5 167</b>
<b>Godkända</b>	<b>1 647</b>	<b>1 812</b>	<b>3 459</b>	<b>64</b>	<b>102</b>	<b>166</b>	<b>1 711</b>	<b>1 914</b>	<b>3 625</b>
<b>Underkända</b>	<b>592</b>	<b>626</b>	<b>1 218</b>	<b>21</b>	<b>21</b>	<b>42</b>	<b>613</b>	<b>647</b>	<b>1 260</b>
<b>Underkända%</b>	<b>24,7</b>	<b>24,6</b>	<b>24,6</b>	<b>22,8</b>	<b>16,2</b>	<b>18,9</b>	<b>24,6</b>	<b>24,2</b>	<b>24,4</b>

**FIGUR 3.1.3** Andel underkända landskapsvis i studentexamen hösten 2008. Andelen underkända varierade då mellan 18,0 för Egentliga Tavastland och 45,2 för Mellersta Österbotten. I genomsnitt underkändes 24,4 procent av examinanderna, vilket är en och en halv procentenhet mindre än föregående höst.

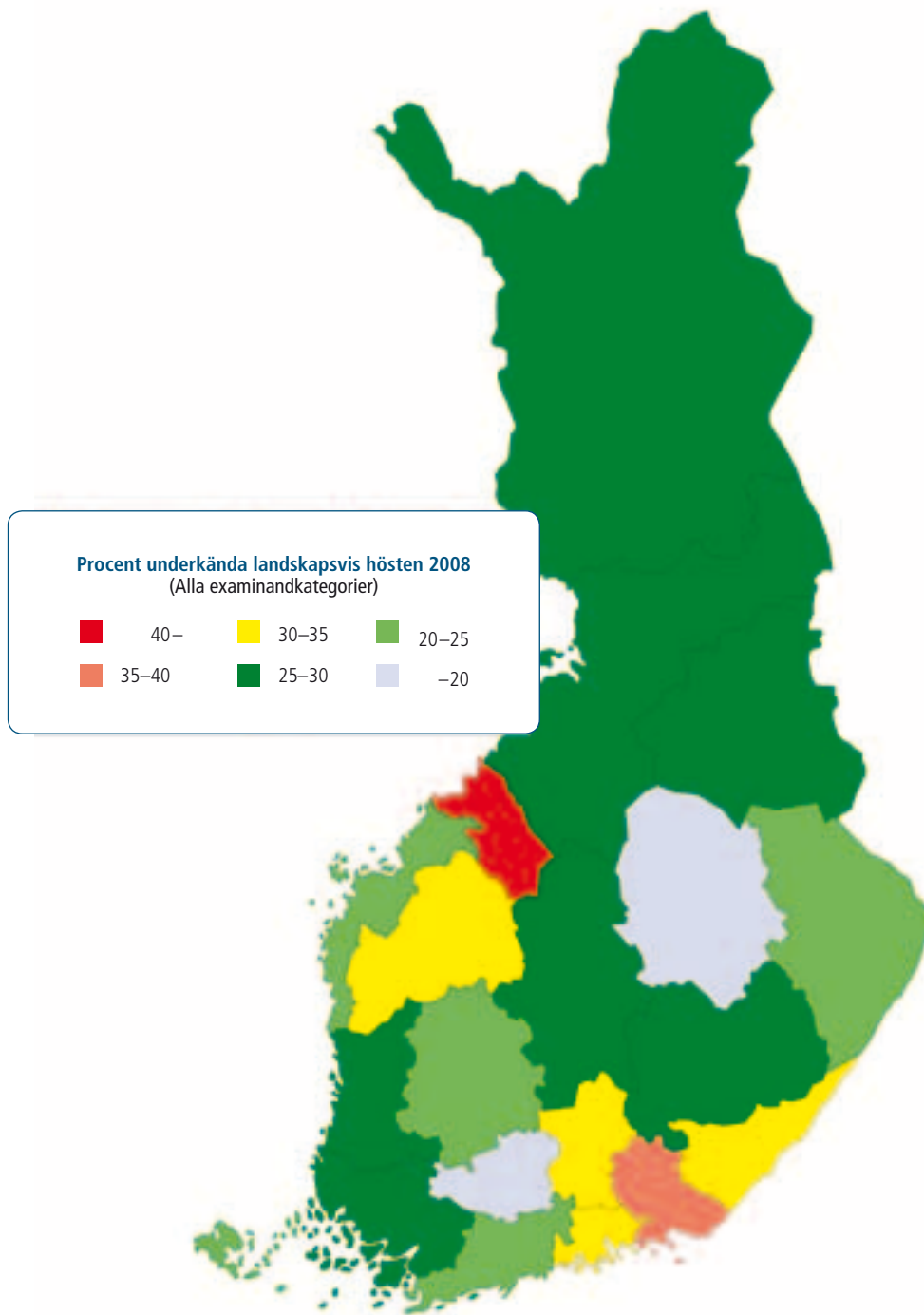

**TABELL 3.1.3** Befolkning som tagit studentexamen efter ålder och kön 2007

Ålder	Personer med studentexamen totalt	Andel av åldersklassen (%)	Andel män i åldersklassen (%)	Andel kvinnor i åldersklassen (%)
15–19	29 008	8,7	7,1	10,4
20–24	163 674	50,0	41,1	59,4
25–29	169 048	50,5	41,5	60,0
30–34	149 244	46,1	37,7	54,9
35–39	134 343	41,5	32,9	50,4
40–44	145 850	39,0	29,5	48,9
45–49	125 643	33,6	25,5	41,8
50–54	109 041	28,2	22,3	34,0
55–59	83 465	20,7	16,9	24,4
60–64	60 367	17,3	15,0	19,5
65–69	32 668	12,9	11,6	14,1
70–74	18 833	9,0	8,8	9,2
75–79	13 434	7,3	7,5	7,2
80–84	8 427	6,4	7,2	6,1
85–	5 911	6,0	8,1	5,3
<b>Totalt*</b>	<b>1 248 956</b>	<b>28,3</b>	<b>23,8</b>	<b>32,7</b>

\* I landet bosatt befolkning som fyllt 15 år  
Källa: Statistikcentralen, utbildningsstatistik

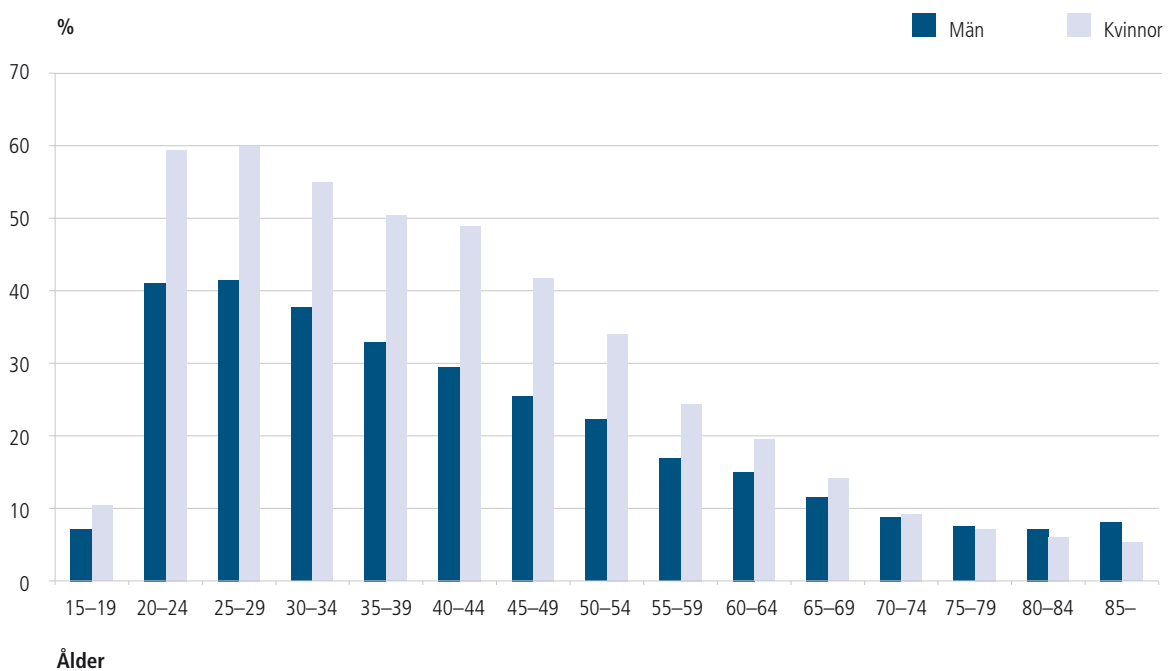
**FIGUR 3.1.4** Andel studenter av befolkning efter åldersgrupp

I slutet av år 2007 hade 32,7 procent av de 15 år fyllda finländarna tagit studentexamen. Andelen studenter är högre ju yngre åldersklass det är fråga om.

TABELL 3.1.4 Studenter 2008: åldersfördelning

Ålder	Vårens examen						Höstens examen					
	Män		Kvinnor		Sammanlagt		Män		Kvinnor		Sammanlagt	
	Antal	%	Antal	%	Antal	%	Antal	%	Antal	%	Antal	%
-17	5	0,0	6	0,0	11	0,0	5	0,0	6	0,0	11	0,0
18	231	1,7	501	2,7	732	2,2	231	1,7	501	2,7	732	2,2
19	11 412	81,7	15 239	81,8	26 651	81,8	11 412	81,8	15 239	81,8	26 651	81,8
20	1 808	12,9	2 102	11,3	3 910	12,0	1 808	13,0	2 102	11,3	3 910	12,0
21	200	1,4	230	1,2	430	1,3	200	1,4	230	1,2	430	1,3
22	53	0,4	106	0,6	159	0,5	53	0,4	106	0,6	159	0,5
23	49	0,4	49	0,3	98	0,3	49	0,4	49	0,3	98	0,3
24	38	0,3	40	0,2	78	0,2	38	0,3	40	0,2	78	0,2
25-29	95	0,7	101	0,5	196	0,6	95	0,7	101	0,5	196	0,6
30-34	23	0,2	31	0,2	54	0,2	23	0,2	31	0,2	54	0,2
35-39	7	0,1	31	0,2	38	0,1	0	0,0	31	0,2	31	0,1
40-44	7	0,1	25	0,1	32	0,1	7	0,1	25	0,1	32	0,1
45-49	11	0,1	37	0,2	48	0,1	11	0,1	37	0,2	48	0,1
50-54	11	0,1	43	0,2	54	0,2	11	0,1	43	0,2	54	0,2
55-59	6	0,0	33	0,2	39	0,1	6	0,0	33	0,2	39	0,1
60-64	7	0,1	33	0,2	40	0,1	7	0,1	33	0,2	40	0,1
65-69	1	0,0	16	0,1	17	0,1	0	0,0	16	0,1	16	0,0
70-	5	0,0	5	0,0	10	0,0	0	0,0	5	0,0	5	0,0
<b>Sammanlagt</b>	<b>13 969</b>	<b>100,0</b>	<b>18 628</b>	<b>100,0</b>	<b>32 597</b>	<b>100,0</b>	<b>13 956</b>	<b>100,0</b>	<b>18 628</b>	<b>100,0</b>	<b>32 584</b>	<b>100,0</b>

TABELL 3.1.5 Studenter 2008: andelen studenter av alla 18-20 åringar efter landskap

Landskap	Ålder									18-20 år sammanlagt		
	18 år			19 år			20 år			Stud:er	Alla*	Stud%
	Stud:er	Alla*	Stud%	Stud:er	Alla*	Stud%	Stud:er	Alla*	Stud%	Stud:er	Alla*	Stud%
Åland	3	363	0,83	111	330	33,64	10	284	3,52	124	977	12,69
Södra Karelen	16	1 618	0,99	586	1 575	37,21	78	1 546	5,05	680	4 739	14,35
Södra Österbotten	19	2 669	0,71	1 066	2 471	43,14	96	2 313	4,15	1 181	7 453	15,85
Södra Savolax	20	2 000	1,00	902	1 858	48,55	58	1 691	3,43	980	5 549	17,66
Östra Nyland	14	1 228	1,14	467	1 080	43,24	54	915	5,90	535	3 223	16,60
Kajanaland	5	1 134	0,44	447	958	46,66	74	961	7,70	526	3 053	17,23
Egentliga Tavastland	18	2 151	0,84	778	1 961	39,67	80	1 946	4,11	876	6 058	14,46
Mellersta Österbotten	7	1 058	0,66	431	990	43,54	93	924	10,06	531	2 972	17,87
Mellersta Finland	31	3 469	0,89	1 347	3 434	39,23	133	3 704	3,59	1 511	10 607	14,25
Kymmenedalen	19	2 226	0,85	863	2 018	42,77	126	1 871	6,73	1 008	6 115	16,48
Lappland	26	2 609	1,00	953	2 476	38,49	221	2 278	9,70	1 200	7 363	16,30
Birkaland	71	5 679	1,25	2 226	5 689	39,13	435	6 188	7,03	2 732	17 556	15,56
Österbotten	32	2 421	1,32	1 028	2 290	44,89	80	2 258	3,54	1 140	6 969	16,36
Norra Karelen	13	2 197	0,59	894	2 161	41,37	87	2 066	4,21	994	6 424	15,47
Norra Österbotten	39	5 362	0,73	2 127	5 362	39,67	267	5 015	5,32	2 433	15 739	15,46
Norra Savolax	25	3 239	0,77	1 340	3 070	43,65	193	3 120	6,19	1 558	9 429	16,52
Päijänne-Tavastland	15	2 593	0,58	962	2 446	39,33	157	2 200	7,14	1 134	7 239	15,67
Satakunta	17	2 916	0,58	1 221	2 646	46,15	131	2 481	5,28	1 369	8 043	17,02
Nyland	279	16 991	1,64	6 648	17 220	38,61	1 271	18 016	7,05	8 198	52 227	15,70
Egentliga Finland	63	5 422	1,16	2 244	5 399	41,56	266	5 762	4,62	2 573	16 583	15,52
<b>Sammanlagt</b>	<b>732</b>	<b>67 345</b>	<b>1,09</b>	<b>26 641</b>	<b>65 434</b>	<b>40,71</b>	<b>3 910</b>	<b>65 539</b>	<b>5,97</b>	<b>31 283</b>	<b>198 318</b>	<b>15,77</b>

**FIGUR 3.1.5** Andel studenter av den 18–20-åriga befolkningen landskapsvis år 2008. Relativt sett flest deltagare hade Mellersta Österbotten och minst Åland, där en stor del av de unga avlägger svensk gymnasieexamen. Ca 95 procent av dem som tog studentexamen var i 18–20-årsåldern.

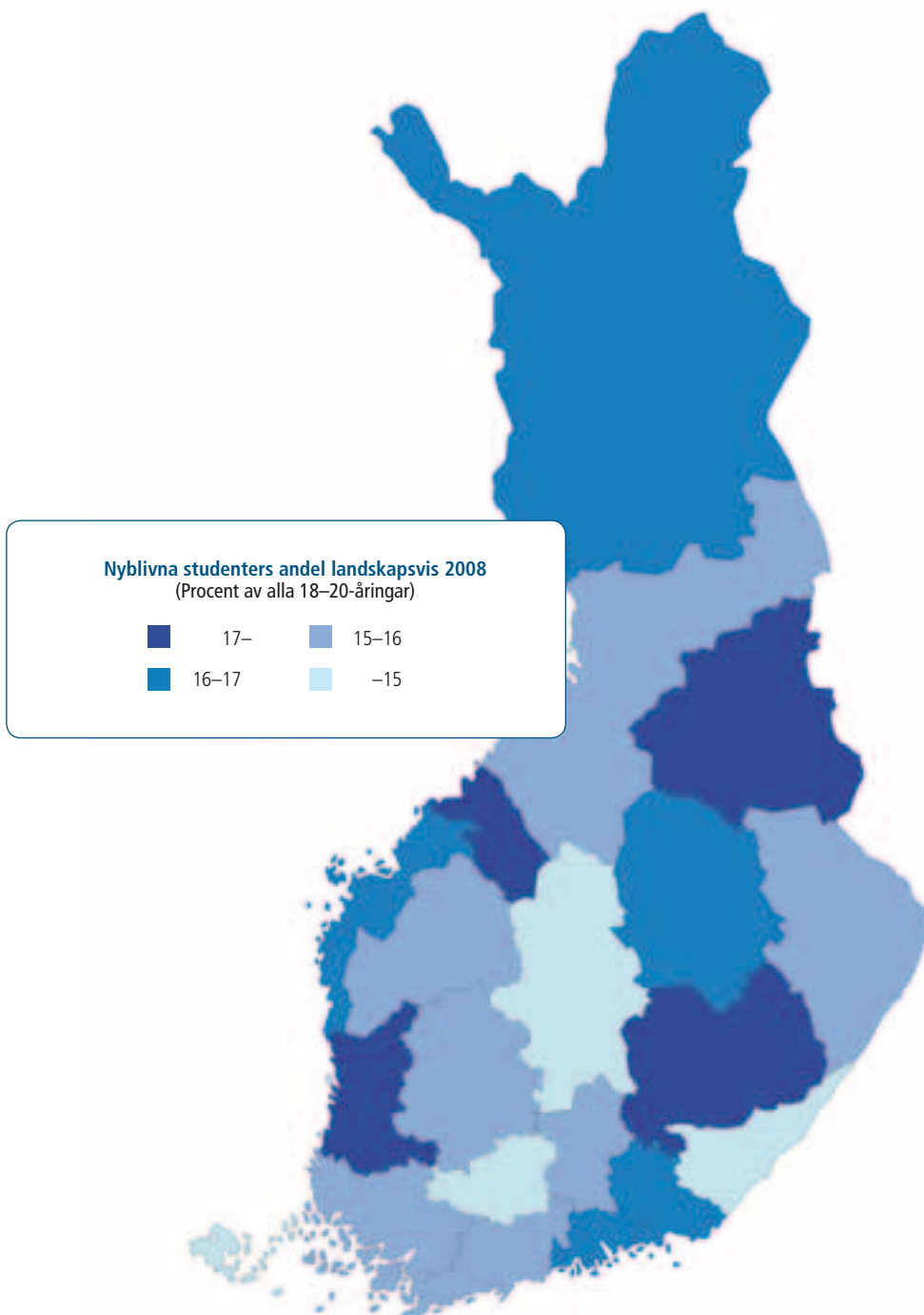



### 3.2 Vitsord

När bedömningen av provprestationerna är slutförd bestämmer studentexamensnämnden provspecifika poänggränser för vitsorden. Det sker för varje examenstillfälle för sig. De olika vitsordens relativa andelar försöker nämnden hålla någotsånär konstanta, men om till exempel de som fått maximiantal poäng för något prov överstiger 5 procent av dem som skrivit provet, är det naturligtvis omöjligt att upprätthålla gränserna exakt som avsett är.

Relativa andelar som avviker påtagligt från det mål som ställts upp för fördelningen förekommer närmast i sådana prov som skrivs av så få examinander att det inte alltid är möjligt att hålla fast vid gränserna. Den relativa bedömningen erbjuder en kommensurabel metod att mäta examinander- nas färdigheter i respektive prov även mellan olika examenstillfällen.

En närmare analys av statistiken över framgång i omprov efter examinandkategori visar att det är de som gör om ett underkänt men kompenserat obligatoriskt eller ett underkänt extra prov som står för den högsta procenten framgångsrika prov. I genomsnitt har ca 44 procent av omproven gett höjt vitsord. En blick på provnivån visar för sin del att ett omprov typiskt har gett en förhöjning som i genomsnitt motsvarar en halv vitsordspoäng, och det gäller både våren och hösten.

De som tog studenten 2008 fick i genomsnitt 4,28 vitsordspoäng för sina prov, vilket ligger lite över genomsnittet för cum laude. De som blev klara med examen om våren lyckades klart bättre än de som blev klara om hösten, och kvinnorna fick i genomsnitt högre vitsord än männen. På landskapsnivå är det mycket små skillnader i genomsnittlig vitsordspoäng. Högsta medelvärdet har Egentliga Finland med 4,39, lägsta medelvärdet Lappland med 4,6. Skillnaden utgör således bara ca en fjärdedels vitsord.

Sedan 1996 har de i genomsnitt bästa fem procenten av dem som skrivit ett prov fått vitsordet laudatur. Från våren 1996 till hösten 2008 har två examinander lyckats komma upp till nio laudaturvitsord och sju examinandor till åtta laudaturvitsord. Av åttalaudaturstudenterna tog fem studenten år 2008. Sjulaudaturstudenter finns det några av varje år, och i genomsnitt 6 344 examinander har årligen fått åtminstone ett laudaturvitsord.

FIGUR 3.2.1 Vitsordsfördelningen

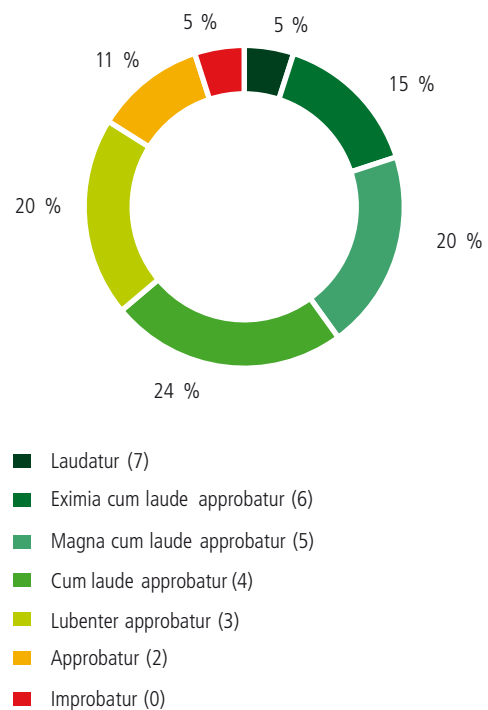

*Studentexamensnämnden bestämmer poänggränserna för vitsorden när bedömningen är slutförd, vilket sker för varje examenstillfälle för sig. För proven ges vitsord ungefär enligt följande: L 5 %, E 15 %, M 20 %, C 24 %, B 20 %, A 11 %, I 5 %. I figurförklaringen ges poängtalet för respektive vitsord inom parentes.*

TABELL 3.2.1 Vitsordsfördelning på riksnivå, våren 2008

Prov	Vitsord							Tot.
	L	E	M	C	B	A	I	
<i>Modersmålet, finska</i>								
Antal	1 472	3 423	7 008	9 304	4 597	2 110	696	28 610
%	5,1	12,0	24,5	32,5	16,1	7,4	2,4	100,0
Män %	3,1	7,9	19,7	33,4	21,1	11,0	3,8	100,0
Kvinnor %	6,7	15,0	28,2	31,8	12,2	4,6	1,4	100,0
<i>Modersmålet, svenska</i>								
Antal	111	241	504	698	332	148	56	2 090
%	5,3	11,5	24,1	33,4	15,9	7,1	2,7	100,0
Män %	3,4	7,2	18,7	35,0	21,9	9,9	3,9	100,0
Kvinnor %	6,7	14,5	27,9	32,3	11,7	5,1	1,9	100,0
<i>Modersmålet, nordsamiska</i>								
Antal	0	0	1	2	1	0	0	4
%	0,0	0,0	25,0	50,0	25,0	0,0	0,0	100,0
Män %	0,0	0,0	0,0	100,0	0,0	0,0	0,0	100,0
Kvinnor %	0,0	0,0	33,3	33,3	33,3	0,0	0,0	100,0
<i>Svenska, lång lärokurs</i>								
Antal	85	264	361	424	347	156	124	1 761
%	4,8	15,0	20,5	24,1	19,7	8,9	7,0	100,0
Män %	4,2	13,3	20,2	28,7	20,5	6,5	6,7	100,0
Kvinnor %	5,1	15,7	20,6	22,1	19,4	9,9	7,2	100,0
<i>Svenska, medellång lärokurs</i>								
Antal	560	1 754	2 366	2 837	2 249	1 122	627	11 515
%	4,9	15,2	20,5	24,6	19,5	9,7	5,4	100,0
Män %	2,9	10,7	18,2	24,8	23,0	12,8	7,5	100,0
Kvinnor %	5,9	17,6	21,7	24,5	17,7	8,2	4,4	100,0
<i>Finska, lång lärokurs</i>								
Antal	56	260	291	221	118	59	4	1 009
%	5,6	25,8	28,8	21,9	11,7	5,8	0,4	100,0
Män %	3,7	20,3	29,9	24,0	13,9	7,2	1,1	100,0
Kvinnor %	6,6	29,0	28,2	20,7	10,4	5,0	0,0	100,0
<i>Finska, medellång lärokurs</i>								
Antal	2	21	42	71	67	57	24	284
%	0,7	7,4	14,8	25,0	23,6	20,1	8,5	100,0
Män %	0,9	7,3	6,4	26,6	26,6	21,1	11,0	100,0
Kvinnor %	0,6	7,4	20,0	24,0	21,7	19,4	6,9	100,0
<i>Engelska, lång lärokurs</i>								
Antal	1 212	3 965	5 147	5 515	4 629	3 318	984	24 770
%	4,9	16,0	20,8	22,3	18,7	13,4	4,0	100,0
Män %	5,5	17,4	22,1	22,9	18,3	11,0	2,7	100,0
Kvinnor %	4,4	15,0	19,8	21,8	19,0	15,1	4,9	100,0
<i>Franska, lång lärokurs</i>								
Antal	25	87	95	78	70	28	0	383
%	6,5	22,7	24,8	20,4	18,3	7,3	0,0	100,0
Män %	4,9	25,5	21,6	25,5	15,7	6,9	0,0	100,0
Kvinnor %	7,1	21,7	26,0	18,5	19,2	7,5	0,0	100,0
<i>Spanska, lång lärokurs</i>								
Antal	1	8	17	6	2	1	0	35
%	2,9	22,9	48,6	17,1	5,7	2,9	0,0	100,0
Män %	0,0	28,6	42,9	14,3	14,3	0,0	0,0	100,0
Kvinnor %	3,6	21,4	50,0	17,9	3,6	3,6	0,0	100,0

Prov	Vitsord							Tot.
	L	E	M	C	B	A	I	
<i>Tyska, lång lärokurs</i>								
Antal	56	171	188	205	153	114	17	904
%	6,2	18,9	20,8	22,7	16,9	12,6	1,9	100,0
Män %	5,0	17,4	19,2	20,6	21,7	16,0	0,0	100,0
Kvinnor %	6,7	19,6	21,5	23,6	14,8	11,1	2,7	100,0
<i>Ryska, lång lärokurs</i>								
Antal	48	68	40	19	11	8	0	194
%	24,7	35,1	20,6	9,8	5,7	4,1	0,0	100,0
Män %	14,9	35,1	27,0	12,2	5,4	5,4	0,0	100,0
Kvinnor %	30,8	35,0	16,7	8,3	5,8	3,3	0,0	100,0
<i>Enaresamiska, kort lärokurs</i>								
Antal	0	0	0	0	0	0	0	0
%								
Män %								
Kvinnor %								
<i>Nordsamiska, kort lärokurs</i>								
Antal	0	0	2	2	1	1	0	6
%	0,0	0,0	33,3	33,3	16,7	16,7	0,0	100,0
Män %								
Kvinnor %	0,0	0,0	50,0	25,0	0,0	25,0	0,0	100,0
<i>Engelska, kort lärokurs</i>								
Antal	19	68	131	130	111	52	9	520
%	3,7	13,1	25,2	25,0	21,3	10,0	1,7	100,0
Män %	2,7	13,7	25,6	25,6	21,0	11,4	0,0	100,0
Kvinnor %	4,3	12,6	24,9	24,6	21,6	9,0	3,0	100,0
<i>Franska, kort lärokurs</i>								
Antal	100	401	481	390	230	129	33	1 764
%	5,7	22,7	27,3	22,1	13,0	7,3	1,9	100,0
Män %	4,5	20,6	26,1	25,8	12,7	7,2	3,1	100,0
Kvinnor %	5,9	23,2	27,5	21,4	13,1	7,3	1,6	100,0
<i>Portugisiska, kort lärokurs</i>								
Antal	1	2	6	2	4	2	0	17
%	5,9	11,8	35,3	11,8	23,5	11,8	0,0	100,0
Män %	50,0	0,0	50,0	0,0	0,0	0,0	0,0	100,0
Kvinnor %	0,0	13,3	33,3	13,3	26,7	13,3	0,0	100,0
<i>Latin, kort lärokurs</i>								
Antal	4	10	16	10	4	7	12	63
%	6,3	15,9	25,4	15,9	6,3	11,1	19,0	100,0
Män %	4,3	13,0	26,1	17,4	0,0	17,4	21,7	100,0
Kvinnor %	7,5	17,5	25,0	15,0	10,0	7,5	17,5	100,0
<i>Latin, längre lärokurs</i>								
Antal	3	1	4	1	0	0	0	9
%	33,3	11,1	44,4	11,1	0,0	0,0	0,0	100,0
Män %	50,0	16,7	33,3	0,0	0,0	0,0	0,0	100,0
Kvinnor %	0,0	0,0	66,7	33,3	0,0	0,0	0,0	100,0
<i>Spanska, kort lärokurs</i>								
Antal	47	115	154	201	125	83	13	738
%	6,4	15,6	20,9	27,2	16,9	11,2	1,8	100,0
Män %	4,1	15,4	17,9	26,8	18,7	17,1	0,0	100,0
Kvinnor %	6,8	15,6	21,5	27,3	16,6	10,1	2,1	100,0

Prov	Vitsord							Tot.
	L	E	M	C	B	A	I	
<i>Tyska, kort lärokurs</i>								
Antal	146	592	685	656	331	239	67	2 716
%	5,4	21,8	25,2	24,2	12,2	8,8	2,5	100,0
Män %	3,0	13,6	22,7	29,4	16,1	11,9	3,3	100,0
Kvinnor %	6,4	25,4	26,3	21,9	10,5	7,5	2,1	100,0
<i>Italienska, kort lärokurs</i>								
Antal	8	29	29	43	33	19	8	169
%	4,7	17,2	17,2	25,4	19,5	11,2	4,7	100,0
Män %	11,1	22,2	11,1	14,8	29,6	11,1	0,0	100,0
Kvinnor %	3,5	16,2	18,3	27,5	17,6	11,3	5,6	100,0
<i>Ryska, kort lärokurs</i>								
Antal	37	72	102	84	56	47	25	423
%	8,7	17,0	24,1	19,9	13,2	11,1	5,9	100,0
Män %	8,0	15,2	20,5	22,3	13,4	15,2	5,4	100,0
Kvinnor %	9,0	17,7	25,4	19,0	13,2	9,6	6,1	100,0
<i>Matematik, lång lärokurs</i>								
Antal	804	1 713	2 189	2 830	2 170	1 303	638	11 647
%	6,9	14,7	18,8	24,3	18,6	11,2	5,5	100,0
Män %	8,0	15,3	17,7	23,4	18,2	11,5	5,9	100,0
Kvinnor %	5,5	14,0	20,2	25,4	19,2	10,8	5,0	100,0
<i>Matematik, kort lärokurs</i>								
Antal	662	1 775	2 366	2 861	2 266	1 567	977	12 474
%	5,3	14,2	19,0	22,9	18,2	12,6	7,8	100,0
Män %	3,6	12,7	18,1	23,0	19,2	13,8	9,5	100,0
Kvinnor %	6,7	15,4	19,6	22,9	17,3	11,6	6,5	100,0
<i>Biologi</i>								
Antal	182	569	760	954	771	391	205	3 832
%	4,7	14,8	19,8	24,9	20,1	10,2	5,3	100,0
Män %	3,0	9,5	15,9	25,4	23,1	14,9	8,2	100,0
Kvinnor %	5,5	17,2	21,6	24,7	18,8	8,1	4,1	100,0
<i>Livsåskådningskunskap</i>								
Antal	9	26	36	45	27	22	5	170
%	5,3	15,3	21,2	26,5	15,9	12,9	2,9	100,0
Män %	1,7	17,2	17,2	34,5	13,8	15,5	0,0	100,0
Kvinnor %	7,1	14,3	23,2	22,3	17,0	11,6	4,5	100,0
<i>Filosofi</i>								
Antal	47	117	193	230	183	78	51	899
%	5,2	13,0	21,5	25,6	20,4	8,7	5,7	100,0
Män %	4,3	10,5	20,3	24,9	21,5	10,5	7,9	100,0
Kvinnor %	6,0	15,2	22,5	26,2	19,3	7,1	3,7	100,0
<i>Fysik</i>								
Antal	242	773	956	1 217	940	650	204	4 982
%	4,9	15,5	19,2	24,4	18,9	13,0	4,1	100,0
Män %	5,1	14,9	18,3	23,3	19,8	14,2	4,4	100,0
Kvinnor %	3,9	18,0	23,0	28,9	15,1	8,3	2,8	100,0
<i>Geografi</i>								
Antal	200	579	618	972	681	442	139	3 631
%	5,5	15,9	17,0	26,8	18,8	12,2	3,8	100,0
Män %	3,5	11,3	15,1	27,3	22,2	16,2	4,4	100,0
Kvinnor %	8,0	21,5	19,3	26,2	14,6	7,3	3,1	100,0

Prov	Vitsord							Tot.
	L	E	M	C	B	A	I	
<i>Historia</i>								
Antal	305	760	1 019	1 247	843	535	279	4 988
%	6,1	15,2	20,4	25,0	16,9	10,7	5,6	100,0
Män %	4,7	11,2	18,6	26,3	19,1	13,1	7,0	100,0
Kvinnor %	8,2	21,1	23,0	23,2	13,7	7,2	3,6	100,0
<i>Kemi</i>								
Antal	206	589	802	958	812	438	214	4 019
%	5,1	14,7	20,0	23,8	20,2	10,9	5,3	100,0
Män %	5,6	15,5	18,1	22,7	19,9	12,3	6,0	100,0
Kvinnor %	4,4	13,5	22,6	25,4	20,6	9,0	4,4	100,0
<i>Psykologi</i>								
Antal	359	990	1 107	1 796	1 284	784	344	6 664
%	5,4	14,9	16,6	27,0	19,3	11,8	5,2	100,0
Män %	2,7	8,1	10,3	23,7	25,2	18,5	11,5	100,0
Kvinnor %	6,0	16,4	18,0	27,7	17,9	10,2	3,7	100,0
<i>Evangelisk-luthersk religion</i>								
Antal	122	359	505	605	563	332	129	2 615
%	4,7	13,7	19,3	23,1	21,5	12,7	4,9	100,0
Män %	3,4	11,4	14,7	20,4	24,7	17,7	7,7	100,0
Kvinnor %	5,2	14,7	21,1	24,2	20,3	10,7	3,8	100,0
<i>Ortodox religion</i>								
Antal	1	5	6	7	7	2	0	28
%	3,6	17,9	21,4	25,0	25,0	7,1	0,0	100,0
Män %	14,3	0,0	42,9	14,3	28,6	0,0	0,0	100,0
Kvinnor %	0,0	23,8	14,3	28,6	23,8	9,5	0,0	100,0
<i>Samhällslära</i>								
Antal	201	651	765	1 187	823	483	218	4 328
%	4,6	15,0	17,7	27,4	19,0	11,2	5,0	100,0
Män %	4,1	11,1	15,7	27,8	21,4	13,3	6,6	100,0
Kvinnor %	5,3	19,4	19,9	27,1	16,4	8,8	3,3	100,0
<i>Hälsökunskap</i>								
Antal	263	619	963	1 141	1 054	533	286	4 859
%	5,4	12,7	19,8	23,5	21,7	11,0	5,9	100,0
Män %	1,7	5,1	11,5	20,1	28,8	20,3	12,5	100,0
Kvinnor %	6,5	15,0	22,3	24,5	19,6	8,2	3,9	100,0
<i>Svenska som andraspråk</i>								
Antal	0	1	0	2	1	1	0	5
%	0,0	20,0	0,0	40,0	20,0	20,0	0,0	100,0
Män %	0,0	0,0	0,0	0,0	100,0	0,0	0,0	100,0
Kvinnor %								
<i>Finska som andraspråk</i>								
Antal	21	70	83	107	57	29	22	389
%	5,4	18,0	21,3	27,5	14,7	7,5	5,7	100,0
Män %	3,8	14,6	25,9	29,1	13,9	9,5	3,2	100,0
Kvinnor %	6,5	20,3	18,2	26,4	15,2	6,1	7,4	100,0

TABELL 3.2.2 Vitsordsfördelning på riksnivå, hösten 2008

Prov	Vitsord							Tot.
	L	E	M	C	B	A	I	
<i>Modersmålet, finska</i>								
Antal	159	413	971	1 723	1 093	778	376	5 513
%	2,9	7,5	17,6	31,3	19,8	14,1	6,8	100,0
Män %	1,8	4,9	12,4	29,1	22,9	18,7	10,2	100,0
Kvinnor %	3,7	9,5	21,7	32,9	17,5	10,6	4,2	100,0
<i>Modersmålet, svenska</i>								
Antal	10	30	69	110	61	62	43	385
%	2,6	7,8	17,9	28,6	15,8	16,1	11,2	100,0
Män %	2,5	6,3	11,9	26,3	14,4	23,1	15,6	100,0
Kvinnor %	2,7	8,9	22,2	30,2	16,9	11,1	8,0	100,0
<i>Modersmålet, nordsamiska</i>								
Antal	0	0	2	2	0	0	0	4
%	0,0	0,0	50,0	50,0	0,0	0,0	0,0	100,0
Män %								0,0
Kvinnor %	0,0	0,0	50,0	50,0	0,0	0,0	0,0	100,0
<i>Svenska, lång lärokurs</i>								
Antal	47	165	197	239	198	85	100	1 031
%	4,6	16,0	19,1	23,2	19,2	8,2	9,7	100,0
Män %	4,7	14,2	19,3	29,4	18,6	6,4	7,4	100,0
Kvinnor %	4,5	16,7	19,0	20,7	19,5	9,0	10,6	100,0
<i>Svenska, medellång lärokurs</i>								
Antal	419	1 432	1 885	2 249	1 667	1 107	737	9 496
%	4,4	15,1	19,9	23,7	17,6	11,7	7,8	100,0
Män %	2,8	11,2	18,4	24,2	20,1	13,8	9,4	100,0
Kvinnor %	5,2	16,9	20,5	23,4	16,3	10,6	7,0	100,0
<i>Finska, lång lärokurs</i>								
Antal	70	362	405	295	125	49	9	1 315
%	5,3	27,5	30,8	22,4	9,5	3,7	0,7	100,0
Män %	2,9	24,4	34,4	24,4	9,7	3,6	0,7	100,0
Kvinnor %	7,2	30,0	28,0	20,9	9,4	3,8	0,7	100,0
<i>Finska, medellång lärokurs</i>								
Antal	6	21	30	69	67	63	16	272
%	2,2	7,7	11,0	25,4	24,6	23,2	5,9	100,0
Män %	5,3	11,8	7,9	21,1	21,1	25,0	7,9	100,0
Kvinnor %	1,0	6,1	12,2	27,0	26,0	22,4	5,1	100,0
<i>Engelska, lång lärokurs</i>								
Antal	800	2 618	3 012	3 444	2 978	1 402	576	14 830
%	5,4	17,7	20,3	23,2	20,1	9,5	3,9	100,0
Män %	7,0	20,3	21,7	23,1	18,5	7,0	2,4	100,0
Kvinnor %	4,1	15,5	19,2	23,3	21,3	11,4	5,1	100,0
<i>Franska, lång lärokurs</i>								
Antal	8	23	25	28	22	16	3	125
%	6,4	18,4	20,0	22,4	17,6	12,8	2,4	100,0
Män %	6,7	23,3	16,7	6,7	26,7	10,0	10,0	100,0
Kvinnor %	6,3	16,8	21,1	27,4	14,7	13,7	0,0	100,0
<i>Spanska, lång lärokurs</i>								
Antal	1	4	5	5	4	0	1	20
%	5,0	20,0	25,0	25,0	20,0	0,0	5,0	100,0
Män %	20,0	0,0	60,0	0,0	20,0	0,0	0,0	100,0
Kvinnor %	0,0	26,7	13,3	33,3	20,0	0,0	6,7	100,0

Prov	Vitsord							Tot.
	L	E	M	C	B	A	I	
<i>Tyska, lång lärokurs</i>								
Antal	25	78	94	80	76	41	15	409
%	6,1	19,1	23,0	19,6	18,6	10,0	3,7	100,0
Män %	8,0	10,6	22,1	20,4	20,4	16,8	1,8	100,0
Kvinnor %	5,4	22,3	23,3	19,3	17,9	7,4	4,4	100,0
<i>Ryska, lång lärokurs</i>								
Antal	37	42	45	16	5	2	1	148
%	25,0	28,4	30,4	10,8	3,4	1,4	0,7	100,0
Män %	25,0	29,2	31,3	6,3	4,2	2,1	2,1	100,0
Kvinnor %	25,0	28,0	30,0	13,0	3,0	1,0	0,0	100,0
<i>Enaresamiska, kort lärokurs</i>								
Antal	0	0	0	0	0	0	0	
%								
Män %								
Kvinnor %								
<i>Nordsamiska, kort lärokurs</i>								
Antal	0	0	0	2	1	0	0	3
%	0,0	0,0	0,0	66,7	33,3	0,0	0,0	100,0
Män %								0,0
Kvinnor %	0,0	0,0	0,0	66,7	33,3	0,0	0,0	100,0
<i>Engelska, kort lärokurs</i>								
Antal	13	59	79	91	75	36	16	369
%	3,5	16,0	21,4	24,7	20,3	9,8	4,3	100,0
Män %	4,6	17,9	23,2	21,9	19,2	9,3	4,0	100,0
Kvinnor %	2,8	14,7	20,2	26,6	21,1	10,1	4,6	100,0
<i>Franska, kort lärokurs</i>								
Antal	18	63	75	73	59	38	7	333
%	5,4	18,9	22,5	21,9	17,7	11,4	2,1	100,0
Män %	5,2	13,8	17,2	27,6	17,2	19,0	0,0	100,0
Kvinnor %	5,5	20,0	23,6	20,7	17,8	9,8	2,5	100,0
<i>Portugisiska, kort lärokurs</i>								
Antal	1	2	6	2	2	2	0	15
%	6,7	13,3	40,0	13,3	13,3	13,3	0,0	100,0
Män %	0,0	0,0	33,3	0,0	66,7	0,0	0,0	100,0
Kvinnor %	8,3	16,7	41,7	16,7	0,0	16,7	0,0	100,0
<i>Latin, kort lärokurs</i>								
Antal	2	3	3	5	1	3	4	21
%	9,5	14,3	14,3	23,8	4,8	14,3	19,0	100,0
Män %	0,0	33,3	16,7	16,7	0,0	16,7	16,7	100,0
Kvinnor %	13,3	6,7	13,3	26,7	6,7	13,3	20,0	100,0
<i>Latin, längre lärokurs</i>								
Antal	2	2	2	1	0	0	0	7
%	28,6	28,6	28,6	14,3	0,0	0,0	0,0	100,0
Män %	50,0	0,0	25,0	25,0	0,0	0,0	0,0	100,0
Kvinnor %	0,0	66,7	33,3	0,0	0,0	0,0	0,0	100,0
<i>Spanska, kort lärokurs</i>								
Antal	11	49	54	37	29	16	6	202
%	5,4	24,3	26,7	18,3	14,4	7,9	3,0	100,0
Män %	7,1	14,3	16,7	26,2	23,8	11,9	0,0	100,0
Kvinnor %	5,0	26,9	29,4	16,3	11,9	6,9	3,8	100,0

Prov	Vitsord							Tot.
	L	E	M	C	B	A	I	
<i>Tyska, kort lärokurs</i>								
Antal	45	160	209	164	122	77	26	803
%	5,6	19,9	26,0	20,4	15,2	9,6	3,2	100,0
Män %	2,2	15,0	21,6	24,7	18,1	13,2	5,3	100,0
Kvinnor %	6,9	21,9	27,8	18,8	14,1	8,2	2,4	100,0
<i>Italienska, kort lärokurs</i>								
Antal	4	16	14	14	7	11	0	66
%	6,1	24,2	21,2	21,2	10,6	16,7	0,0	100,0
Män %	8,3	25,0	16,7	25,0	8,3	16,7	0,0	100,0
Kvinnor %	5,6	24,1	22,2	20,4	11,1	16,7	0,0	100,0
<i>Ryska, kort lärokurs</i>								
Antal	14	16	22	20	16	11	4	103
%	13,6	15,5	21,4	19,4	15,5	10,7	3,9	100,0
Män %	12,9	29,0	25,8	16,1	12,9	0,0	3,2	100,0
Kvinnor %	13,9	9,7	19,4	20,8	16,7	15,3	4,2	100,0
<i>Matematik, lång lärokurs</i>								
Antal	71	143	204	224	235	217	145	1 239
%	5,7	11,5	16,5	18,1	19,0	17,5	11,7	100,0
Män %	5,3	11,8	14,8	17,9	19,3	18,4	12,6	100,0
Kvinnor %	6,4	11,1	19,3	18,4	18,4	16,1	10,3	100,0
<i>Matematik, kort lärokurs</i>								
Antal	255	565	766	862	851	820	639	4 758
%	5,4	11,9	16,1	18,1	17,9	17,2	13,4	100,0
Män %	3,9	9,9	14,3	18,3	19,9	18,3	15,3	100,0
Kvinnor %	6,5	13,4	17,5	17,9	16,3	16,4	12,0	100,0
<i>Biologi</i>								
Antal	151	474	670	723	632	337	121	3 108
%	4,9	15,3	21,6	23,3	20,3	10,8	3,9	100,0
Män %	3,8	16,2	20,3	21,3	22,0	12,3	4,1	100,0
Kvinnor %	5,5	14,7	22,3	24,4	19,4	10,0	3,8	100,0
<i>Livsåskådningskunskap</i>								
Antal	7	15	22	29	25	14	5	117
%	6,0	12,8	18,8	24,8	21,4	12,0	4,3	100,0
Män %	7,5	10,0	12,5	27,5	25,0	10,0	7,5	100,0
Kvinnor %	5,2	14,3	22,1	23,4	19,5	13,0	2,6	100,0
<i>Filosofi</i>								
Antal	43	104	159	198	149	87	33	773
%	5,6	13,5	20,6	25,6	19,3	11,3	4,3	100,0
Män %	4,3	11,0	17,4	23,6	24,9	13,4	5,4	100,0
Kvinnor %	6,8	15,8	23,5	27,5	14,0	9,3	3,3	100,0
<i>Fysik</i>								
Antal	30	61	130	166	142	67	29	625
%	4,8	9,8	20,8	26,6	22,7	10,7	4,6	100,0
Män %	5,1	10,0	19,6	26,9	24,3	10,2	3,9	100,0
Kvinnor %	3,7	8,9	25,2	25,2	17,0	12,6	7,4	100,0
<i>Geografi</i>								
Antal	171	465	582	657	581	319	135	2 910
%	5,9	16,0	20,0	22,6	20,0	11,0	4,6	100,0
Män %	4,1	12,9	17,6	23,5	22,7	14,0	5,1	100,0
Kvinnor %	7,9	19,5	22,7	21,5	16,8	7,5	4,1	100,0



Prov	Vitsord							Tot.
	L	E	M	C	B	A	I	
<i>Historia</i>								
Antal	179	560	796	908	772	459	178	3 852
%	4,6	14,5	20,7	23,6	20,0	11,9	4,6	100,0
Män %	4,4	13,3	19,0	23,1	21,9	13,3	5,0	100,0
Kvinnor %	5,1	16,3	22,9	24,2	17,4	10,0	4,1	100,0
<i>Kemi</i>								
Antal	76	276	323	403	330	186	107	1 701
%	4,5	16,2	19,0	23,7	19,4	10,9	6,3	100,0
Män %	4,5	16,1	19,4	23,1	18,5	11,6	6,7	100,0
Kvinnor %	4,4	16,3	18,4	24,5	20,6	10,0	5,7	100,0
<i>Psykologi</i>								
Antal	180	465	696	737	665	315	142	3 200
%	5,6	14,5	21,8	23,0	20,8	9,8	4,4	100,0
Män %	2,6	10,0	18,1	21,7	23,8	15,4	8,4	100,0
Kvinnor %	6,4	15,8	22,7	23,4	20,0	8,3	3,4	100,0
<i>Evangelisk-luthersk religion</i>								
Antal	79	226	271	357	268	131	78	1 410
%	5,6	16,0	19,2	25,3	19,0	9,3	5,5	100,0
Män %	4,5	11,6	15,9	24,9	19,5	13,3	10,2	100,0
Kvinnor %	6,0	17,5	20,3	25,4	18,8	7,9	4,0	100,0
<i>Ortodox religion</i>								
Antal	1	3	4	6	1	1	0	16
%	6,3	18,8	25,0	37,5	6,3	6,3	0,0	100,0
Män %	0,0	40,0	0,0	40,0	0,0	20,0	0,0	100,0
Kvinnor %	9,1	9,1	36,4	36,4	9,1	0,0	0,0	100,0
<i>Samhällslära</i>								
Antal	106	264	417	438	422	196	82	1 925
%	5,5	13,7	21,7	22,8	21,9	10,2	4,3	100,0
Män %	6,1	12,5	19,8	22,9	22,6	11,5	4,6	100,0
Kvinnor %	4,9	15,0	23,6	22,6	21,2	8,8	3,9	100,0
<i>Hälsökunskap</i>								
Antal	252	836	981	1 206	1 051	441	212	4 979
%	5,1	16,8	19,7	24,2	21,1	8,9	4,3	100,0
Män %	1,6	7,3	15,0	23,2	27,8	15,3	9,8	100,0
Kvinnor %	6,1	19,5	21,1	24,5	19,2	7,0	2,7	100,0
<i>Svenska som andraspråk</i>								
Antal	0	0	0	0	0	3	0	3
%	0,0	0,0	0,0	0,0	0,0	100,0	0,0	100,0
Män %	0,0	0,0	0,0	0,0	0,0	100,0	0,0	100,0
Kvinnor %	0,0	0,0	0,0	0,0	0,0	100,0	0,0	100,0
<i>Finska som andraspråk</i>								
Antal	6	23	33	44	22	21	27	176
%	3,4	13,1	18,8	25,0	12,5	11,9	15,3	100,0
Män %	4,5	10,6	24,2	25,8	10,6	10,6	13,6	100,0
Kvinnor %	2,7	14,5	15,5	24,5	13,6	12,7	16,4	100,0

TABELL 3.2.3 Poänggränser 2008

Prov	L	E	Vitsord				A	Maximal poäng
			M	C	B			
<i>Modersmålet, finska</i>								
Vårens examen	88	75	60	44	33	22	104	
Höstens examen	88	75	60	43	32	21	104	
<i>Modersmålet, svenska</i>								
Vårens examen	96	83	66	46	33	20	104	
Höstens examen	87	76	60	41	30	19	104	
<i>Modersmålet, nordsamiska</i>								
Vårens examen	60	50	40	30	20	10	60	
Höstens examen	60	50	40	30	20	10	60	
<i>Svenska, lång lärokurs</i>								
Vårens examen	272	252	230	197	155	115	299	
Höstens examen	270	245	223	190	148	112	299	
<i>Svenska, medellång lärokurs</i>								
Vårens examen	262	232	204	171	138	110	299	
Höstens examen	260	230	200	165	135	108	299	
<i>Finska, lång lärokurs</i>								
Vårens examen	281	261	242	217	187	142	299	
Höstens examen	282	263	243	214	180	127	299	
<i>Finska, medellång lärokurs</i>								
Vårens examen	265	241	214	185	150	113	299	
Höstens examen	264	239	223	189	161	116	299	
<i>Engelska, lång lärokurs</i>								
Vårens examen	267	245	223	198	168	127	299	
Höstens examen	270	249	227	197	157	122	299	
<i>Spanska, lång lärokurs</i>								
Vårens examen	268	258	225	208	180	134	299	
Höstens examen	275	254	230	208	186	130	299	
<i>Franska, lång lärokurs</i>								
Vårens examen	284	263	243	223	187	140	299	
Höstens examen	277	249	229	199	166	134	299	
<i>Tyska, lång lärokurs</i>								
Vårens examen	278	254	234	210	181	133	299	
Höstens examen	288	267	241	212	175	123	299	
<i>Ryska, lång lärokurs</i>								
Vårens examen	274	251	220	190	160	125	299	
Höstens examen	280	264	234	200	165	125	299	
<i>Enaresamiska, kort lärokurs</i>								
Vårens examen							209	
Höstens examen							209	
<i>Nordsamiska, kort lärokurs</i>								
Vårens examen	195	182	165	140	120	100	209	
Höstens examen	195	182	165	140	120	100	209	
<i>Engelska, kort lärokurs</i>								
Vårens examen	263	237	212	188	162	125	299	
Höstens examen	261	235	210	182	154	125	299	
<i>Franska, kort lärokurs</i>								
Vårens examen	284	259	234	204	171	131	299	
Höstens examen	279	255	229	199	169	127	299	

Prov	Vitsord						Maximiantal poäng
	L	E	M	C	B	A	
<i>Portugisiska, kort lärokurs</i>							
Vårens examen	180	173	160	145	126	100	209
Höstens examen	190	177	160	145	119	100	209
<i>Latin, kort lärokurs</i>							
Vårens examen	198	184	160	140	120	100	209
Höstens examen	196	182	160	140	120	100	209
<i>Latin, längre lärokurs</i>							
Vårens examen	198	182	160	140	120	100	209
Höstens examen	198	182	160	140	120	100	209
<i>Spanska, kort lärokurs</i>							
Vårens examen	288	272	249	216	183	141	299
Höstens examen	285	269	244	220	179	132	299
<i>Tyska, kort lärokurs</i>							
Vårens examen	278	254	228	196	166	125	299
Höstens examen	277	251	223	197	164	123	299
<i>Italienska, kort lärokurs</i>							
Vårens examen	287	270	239	201	168	128	299
Höstens examen	278	253	234	217	189	130	299
<i>Ryska, kort lärokurs</i>							
Vårens examen	272	248	218	181	156	115	299
Höstens examen	269	238	205	170	145	115	299
<i>Matematik, lång lärokurs</i>							
Vårens examen	59	51	42	31	22	14	66
Höstens examen	56	44	34	25	17	10	66
<i>Matematik, kort lärokurs</i>							
Vårens examen	48	38	30	22	15	9	60
Höstens examen	45	34	25	18	12	7	60
<i>Evangelisk-luthersk religion</i>							
Vårens examen	34	27	22	17	12	8	42
Höstens examen	34	28	23	18	13	10	42
<i>Ortodox religion</i>							
Vårens examen	34	28	24	16	12	9	42
Höstens examen	31	24	22	18	14	9	42
<i>Livsåskådningskunskap</i>							
Vårens examen	35	28	23	17	14	10	42
Höstens examen	34	28	23	18	13	8	42
<i>Filosofi</i>							
Vårens examen	35	29	23	17	12	9	42
Höstens examen	34	27	22	17	12	8	42
<i>Psykologi</i>							
Vårens examen	31	25	21	16	12	8	42
Höstens examen	32	26	21	16	11	7	42
<i>Historia</i>							
Vårens examen	33	27	22	17	13	9	42
Höstens examen	34	28	23	18	13	8	42
<i>Samhällslära</i>							
Vårens examen	34	28	24	19	15	11	42
Höstens examen	33	28	24	20	15	11	42
<i>Fysik</i>							
Vårens examen	43	34	27	20	15	10	54
Höstens examen	38	30	22	16	11	7	54

Prov	Vitsord						Maximal poäng
	L	E	M	C	B	A	
<i>Kemi</i>							
Vårens examen	42	34	27	19	12	7	42
Höstens examen	44	36	29	21	14	9	54
<i>Biologi</i>							
Vårens examen	43	36	30	22	15	10	54
Höstens examen	42	35	29	23	16	10	54
<i>Geografi</i>							
Vårens examen	33	27	23	18	14	10	42
Höstens examen	33	28	24	20	16	12	42
<i>Hälsökunskap</i>							
Vårens examen	30	25	21	17	13	10	42
Höstens examen	31	25	21	17	13	10	42
<i>Svenska som andraspråk</i>							
Vårens examen	180	165	145	130	115	95	209
Höstens examen	185	165	145	130	115	95	209
<i>Finska som andraspråk</i>							
Vårens examen	188	170	154	131	113	94	209
Höstens examen	181	166	151	130	114	91	209

TABELL 3.2.4 Omprov och höjda vitsord 2008

Prov	Examinandkategori									
	Omprov av underkänt obligatoriskt prov		Omprov av underkänt extrapro		Omprov av underkänt men kompenserat obligatoriskt prov		Omprov av godkänt prov		Sammanlagt	
	Antal	%	Antal	%	Antal	%	Antal	%	Antal	%
Vårens examen	1 929	50,9	154	48,1	38	39,5	13 772	44,5	15 893	45,3
Höstens examen	2 483	52,4	153	44,4	133	63,9	6 081	38,1	8 850	42,6
Sammanlagt	4 412	51,7	307	46,3	171	58,5	19 853	42,5	24 743	44,3

FIGUR 3.2.2 Omprov och höjda vitsord 2008

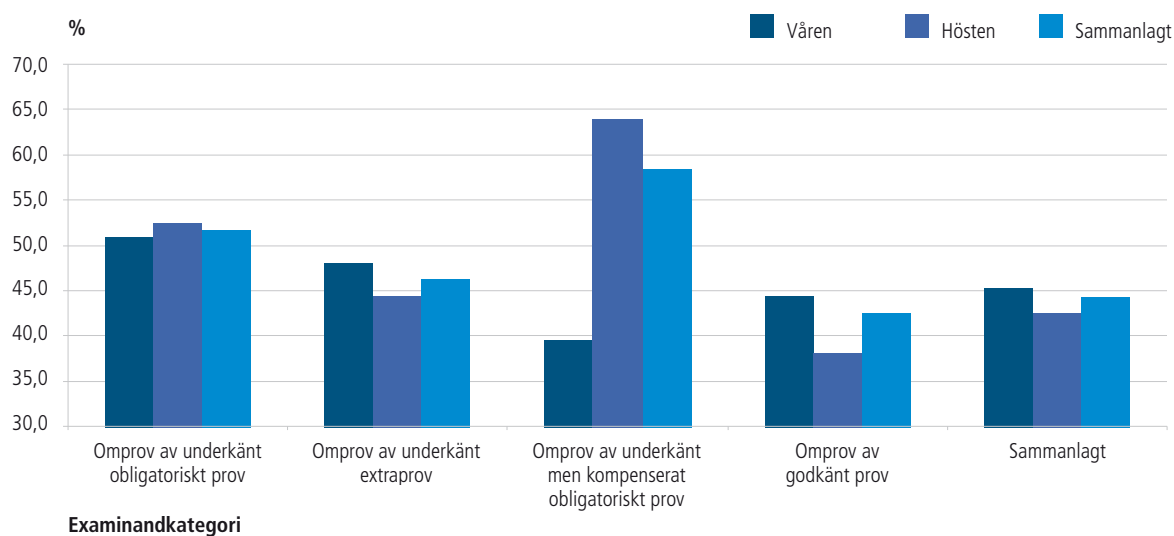

I genomsnitt har ca 44 procent av dem som gör om ett prov fått höjt vitsord. Bäst lyckas de som gör om ett underkänt kompenserat prov och ett underkänt obligatoriskt prov.

TABELL 3.2.5. Skillnad i vitsord mellan omprov och tidigare prov 2008

Prov	Skillnad till tidigare prov i vitsordspoäng													Tot.		
	-6	-5	-4	-3	-2	-1	0	1	2	3	4	5	6	7	Antal	Mt
<i>Modersmålet, finska</i>																
Vårens examen		1	1	13	48	198	650	410	191	42	10	2			1 566	0,4
Höstens examen		0	2	15	56	171	705	472	294	92	19	0			1 826	0,6
Sammanlagt		1	3	28	104	369	1 355	882	485	134	29	2			3 392	0,5
<i>Modersmålet, svenska</i>																
Vårens examen			1	0	2	22	76	40	15	3	2				161	0,4
Höstens examen			0	1	8	15	50	16	13	6	0				109	0,2
Sammanlagt			1	1	10	37	126	56	28	9	2				270	0,3
<i>Modersmålet, nordsamiska</i>																
Vårens examen							1	0	1						2	1,0
Höstens examen							0	0	0						0	
Sammanlagt							1	0	1						2	1,0
<i>Svenska, lång lärokurs</i>																
Vårens examen				1	5	45	198	71	21	1					342	0,2
Höstens examen				1	1	7	78	20	19	1					127	0,4
Sammanlagt				2	6	52	276	91	40	2					469	0,2
<i>Svenska, medellång lärokurs</i>																
Vårens examen			1	2	27	55	637	467	178	42	6	0	0		1 415	0,6
Höstens examen			0	5	13	40	268	32	83	11	0	0	1		453	0,3
Sammanlagt			1	7	40	95	905	499	261	53	6	0	1		1 868	0,5
<i>Finska, lång lärokurs</i>																
Vårens examen					2	36	299	260	26	1	1				625	0,4
Höstens examen					0	6	31	18	1	0	0				56	0,3
Sammanlagt					2	42	330	278	27	1	1				681	0,4
<i>Finska, medellång lärokurs</i>																
Vårens examen					2	1	46	46	17	1					113	0,7
Höstens examen					0	0	5	1	4	0					10	0,9
Sammanlagt					2	1	51	47	21	1					123	0,7
<i>Engelska, lång lärokurs</i>																
Vårens examen		1	1	7	46	338	2 516	1 938	356	7	0				5 210	0,4
Höstens examen		0	0	2	11	105	949	421	254	21	3				1 766	0,5
Sammanlagt		1	1	9	57	443	3 465	2 359	610	28	3				6 976	0,4
<i>Franska, lång lärokurs</i>																
Vårens examen						4	6	5	2						17	0,3
Höstens examen						1	5	8	0						14	0,5
Sammanlagt						5	11	13	2						31	0,4
<i>Spanska, lång lärokurs</i>																
Vårens examen						0	3	1							4	0,3
Höstens examen						1	1	2							4	0,3
Sammanlagt						1	4	3							8	0,3
<i>Tyska, lång lärokurs</i>																
Vårens examen							16	5	2						23	0,4
Höstens examen							10	11	2						23	0,7
Sammanlagt							26	16	4						46	0,5
<i>Ryska, lång lärokurs</i>																
Vårens examen		0	0	0	0	0	5	13	3						21	0,9
Höstens examen		1	0	0	0	2	6	5	1						15	0,0
Sammanlagt		1	0	0	0	2	11	18	4						36	0,5
<i>Nordsamiska, kort lärokurs</i>																
Vårens examen						1	2								3	-0,3
Höstens examen						0	0								0	
Sammanlagt						1	2								3	-0,3

Prov	Skillnad till tidigare prov i vitsordspoäng													Tot.		
	-6	-5	-4	-3	-2	-1	0	1	2	3	4	5	6	7	Antal	Mt
<i>Engelska, kort lärokurs</i>																
Vårens examen						3	6	7	5	2					23	0,9
Höstens examen						1	8	3	1	0					13	0,3
Sammanlagt						4	14	10	6	2					36	0,7
<i>Franska, kort lärokurs</i>																
Vårens examen						3	18	23	3	0					47	0,6
Höstens examen						5	16	6	4	1					32	0,4
Sammanlagt						8	34	29	7	1					79	0,5
<i>Portugisiska, kort lärokurs</i>																
Vårens examen							1	2							3	0,7
Höstens examen							2	0							2	0,0
Sammanlagt							3	2							5	0,4
<i>Latin, kort lärokurs</i>																
Vårens examen							4	1							5	0,2
Höstens examen							3	1							4	0,3
Sammanlagt							7	2							9	0,2
<i>Latin, längre lärokurs</i>																
Vårens examen															0	
Höstens examen															0	
Sammanlagt															0	
<i>Spanska, kort lärokurs</i>																
Vårens examen				1	0	0	16	19	1						37	0,5
Höstens examen				0	0	0	8	6	4						18	0,8
Sammanlagt				1	0	0	24	25	5						55	0,6
<i>Tyska, kort lärokurs</i>																
Vårens examen			1	2	5	44	36	1	1						90	0,3
Höstens examen			0	1	3	25	10	0	0						39	0,1
Sammanlagt			1	3	8	69	46	1	1						129	0,3
<i>Italienska, kort lärokurs</i>																
Vårens examen				1	0	3	4	0							8	0,3
Höstens examen				0	0	3	2	1							6	0,7
Sammanlagt				1	0	6	6	1							14	0,4
<i>Ryska, kort lärokurs</i>																
Vårens examen			0	0	0	0	3	0	0	0					3	0,0
Höstens examen			1	0	0	1	5	1	1	1					10	0,1
Sammanlagt			1	0	0	1	8	1	1	1					13	0,1
<i>Matematik, lång lärokurs</i>																
Vårens examen				3	17	50	147	83	46	15	4	1			366	0,4
Höstens examen				7	32	55	251	170	115	26	3	0			659	0,5
Sammanlagt				10	49	105	398	253	161	41	7	1			1 025	0,5
<i>Matematik, kort lärokurs</i>																
Vårens examen		0	1	12	78	112	464	254	277	79	19	3	2		1 301	0,6
Höstens examen		2	1	19	62	74	367	90	206	61	13	2	0		897	0,5
Sammanlagt		2	2	31	140	186	831	344	483	140	32	5	2		2 198	0,6
<i>Filosofi</i>																
Vårens examen		1	0	3	3	6	23	21	13	5	3	0			78	0,6
Höstens examen		0	0	0	5	5	15	4	9	8	3	1			50	1,0
Sammanlagt		1	0	3	8	11	38	25	22	13	6	1			128	0,8
<i>Psykologi</i>																
Vårens examen	1	2	7	22	36	69	160	103	59	15	4	1			479	0,1
Höstens examen	0	0	0	6	30	41	123	72	63	33	3	1			372	0,5
Sammanlagt	1	2	7	28	66	110	283	175	122	48	7	2			851	0,3

Prov	Skillnad till tidigare prov i vitsordspoäng													Tot.		
	-6	-5	-4	-3	-2	-1	0	1	2	3	4	5	6	7	Antal	Mt
<i>Historia</i>																
Vårens examen	2	6	6	17	20	75	226	202	106	33	8	4	2	707	0,5	
Höstens examen	0	1	5	16	21	44	121	43	58	16	3	1	0	329	0,2	
Sammanlagt	2	7	11	33	41	119	347	245	164	49	11	5	2	1 036	0,4	
<i>Fysik</i>																
Vårens examen			1	2	18	24	70	56	27	5	3	0		206	0,3	
Höstens examen			0	0	3	13	55	65	38	27	7	1		209	1,1	
Sammanlagt			1	2	21	37	125	121	65	32	10	1		415	0,7	
<i>Biologi</i>																
Vårens examen			6	6	22	58	217	215	113	24	5	1	0	667	0,6	
Höstens examen			2	2	17	50	105	36	24	5	0	0	1	242	0,0	
Sammanlagt			8	8	39	108	322	251	137	29	5	1	1	909	0,4	
<i>Evangelisk-luthersk religion</i>																
Vårens examen			1	5	12	38	89	64	42	10	1			262	0,4	
Höstens examen			0	3	9	11	63	28	17	9	5			145	0,5	
Sammanlagt			1	8	21	49	152	92	59	19	6			407	0,4	
<i>Ortodox religion</i>																
Vårens examen							3	0						3	0,0	
Höstens examen							0	1						1	1,0	
Sammanlagt							3	1						4	0,3	
<i>Livsåskådningskunskap</i>																
Vårens examen					2	0	5	2	4	1	0			14	0,6	
Höstens examen					1	0	7	2	1	1	1			13	0,7	
Sammanlagt					3	0	12	4	5	2	1			27	0,7	
<i>Samhällslära</i>																
Vårens examen		2	1	10	17	41	108	105	46	10	3			343	0,3	
Höstens examen		0	1	6	8	28	101	59	50	19	6			278	0,6	
Sammanlagt		2	2	16	25	69	209	164	96	29	9			621	0,5	
<i>Kemi</i>																
Vårens examen			3	10	24	69	158	138	40	6	1			449	0,2	
Höstens examen			0	6	14	37	106	69	45	9	1			287	0,4	
Sammanlagt			3	16	38	106	264	207	85	15	2			736	0,3	
<i>Geografi</i>																
Vårens examen	0	1	3	6	14	54	142	118	81	22	6	1	1	449	0,6	
Höstens examen	1	0	4	3	18	21	79	41	36	9	1	0	0	213	0,3	
Sammanlagt	1	1	7	9	32	75	221	159	117	31	7	1	1	662	0,5	
<i>Hälsokunskap</i>																
Vårens examen		6	7	14	40	80	203	170	88	37	6	2	1	654	0,4	
Höstens examen		0	1	12	34	48	165	98	97	29	12	1	0	497	0,6	
Sammanlagt		6	8	26	74	128	368	268	185	66	18	3	1	1 151	0,4	
<i>Finska som andraspråk</i>																
Vårens examen		0	0	1	2	6	20	16	6	1				52	0,3	
Höstens examen		1	0	0	1	6	26	10	5	1				50	0,2	
Sammanlagt		1	0	1	3	12	46	26	11	2				102	0,3	
<b>SAMMANLAGT</b>																
<b>Vårens examen</b>	<b>3</b>	<b>20</b>	<b>40</b>	<b>136</b>	<b>440</b>	<b>1393</b>	<b>6585</b>	<b>4895</b>	<b>1770</b>	<b>363</b>	<b>82</b>	<b>15</b>	<b>6</b>	<b>15748</b>	<b>0,4</b>	
<b>Höstens examen</b>	<b>1</b>	<b>5</b>	<b>17</b>	<b>104</b>	<b>345</b>	<b>791</b>	<b>3762</b>	<b>1823</b>	<b>1446</b>	<b>386</b>	<b>80</b>	<b>7</b>	<b>2</b>	<b>8769</b>	<b>0,5</b>	
<b>Sammanlagt</b>	<b>4</b>	<b>25</b>	<b>57</b>	<b>240</b>	<b>785</b>	<b>2184</b>	<b>10347</b>	<b>6718</b>	<b>3216</b>	<b>749</b>	<b>162</b>	<b>22</b>	<b>8</b>	<b>24517</b>	<b>0,5</b>	

**TABELL 3.2.6. Studenter 2008: fördelningen av genomsnittliga vitsordspoäng för prov i studentexamen**

Vitsordspoäng	Vårens examen		Höstens examen		Sammanlagt	
	Antal	%	Antal	%	Antal	%
<i>1-1,5</i>						
Män	9	0,07	5	0,29	14	0,10
Kvinnor	8	0,05	7	0,37	15	0,08
Sammanlagt	17	0,06	12	0,33	29	0,09
<i>1,5-2</i>						
Män	125	1,02	92	5,37	217	1,55
Kvinnor	110	0,66	69	3,61	179	0,96
Sammanlagt	235	0,81	161	4,44	396	1,22
<i>2-2,5</i>						
Män	467	3,81	192	11,20	659	4,72
Kvinnor	422	2,52	184	9,61	606	3,25
Sammanlagt	889	3,07	376	10,36	1 265	3,88
<i>2,5-3</i>						
Män	1 352	11,04	473	27,60	1 825	13,07
Kvinnor	1 313	7,86	355	18,55	1 668	8,95
Sammanlagt	2 665	9,20	828	22,82	3 493	10,72
<i>3-3,5</i>						
Män	1 794	14,65	304	17,74	2 098	15,03
Kvinnor	1 898	11,36	285	14,89	2 183	11,72
Sammanlagt	3 692	12,75	589	16,23	4 281	13,14
<i>3,5-4</i>						
Män	2 492	20,35	261	15,23	2 753	19,72
Kvinnor	3 006	17,98	304	15,88	3 310	17,77
Sammanlagt	5 498	18,98	565	15,57	6 063	18,60
<i>4-4,5</i>						
Män	1 942	15,86	178	10,39	2 120	15,18
Kvinnor	2 582	15,45	237	12,38	2 819	15,13
Sammanlagt	4 524	15,62	415	11,44	4 939	15,15
<i>4,5-5</i>						
Män	1 808	14,76	103	6,01	1 911	13,69
Kvinnor	2 897	17,33	220	11,49	3 117	16,73
Sammanlagt	4 705	16,25	323	8,90	5 028	15,43
<i>5-5,5</i>						
Män	1 048	8,56	50	2,92	1 098	7,86
Kvinnor	2 027	12,13	110	5,75	2 137	11,47
Sammanlagt	3 075	10,62	160	4,41	3 235	9,93
<i>5,5-6</i>						
Män	765	6,25	37	2,16	802	5,74
Kvinnor	1 570	9,39	95	4,96	1 665	8,94
Sammanlagt	2 335	8,06	132	3,64	2 467	7,57
<i>6-6,5</i>						
Män	324	2,65	12	0,70	336	2,41
Kvinnor	661	3,95	39	2,04	700	3,76
Sammanlagt	985	3,40	51	1,41	1 036	3,18
<i>6,5-7</i>						
Män	122	1,00	7	0,41	129	0,92
Kvinnor	220	1,32	9	0,47	229	1,23
Sammanlagt	342	1,18	16	0,44	358	1,10
<b>SAMMANLAGT</b>						
<b>Män</b>	<b>12 248</b>	<b>100,00</b>	<b>1 714</b>	<b>100,00</b>	<b>13 962</b>	<b>100,00</b>
<b>Kvinnor</b>	<b>16 714</b>	<b>100,00</b>	<b>1 914</b>	<b>100,00</b>	<b>18 628</b>	<b>100,00</b>
<b>Sammanlagt</b>	<b>28 962</b>	<b>100,00</b>	<b>3 628</b>	<b>100,00</b>	<b>32 590</b>	<b>100,00</b>



FIGUR 3.2.3 Studenter 2008: fördelningen av genomsnittliga vitsordspoäng för prov i studentexamen

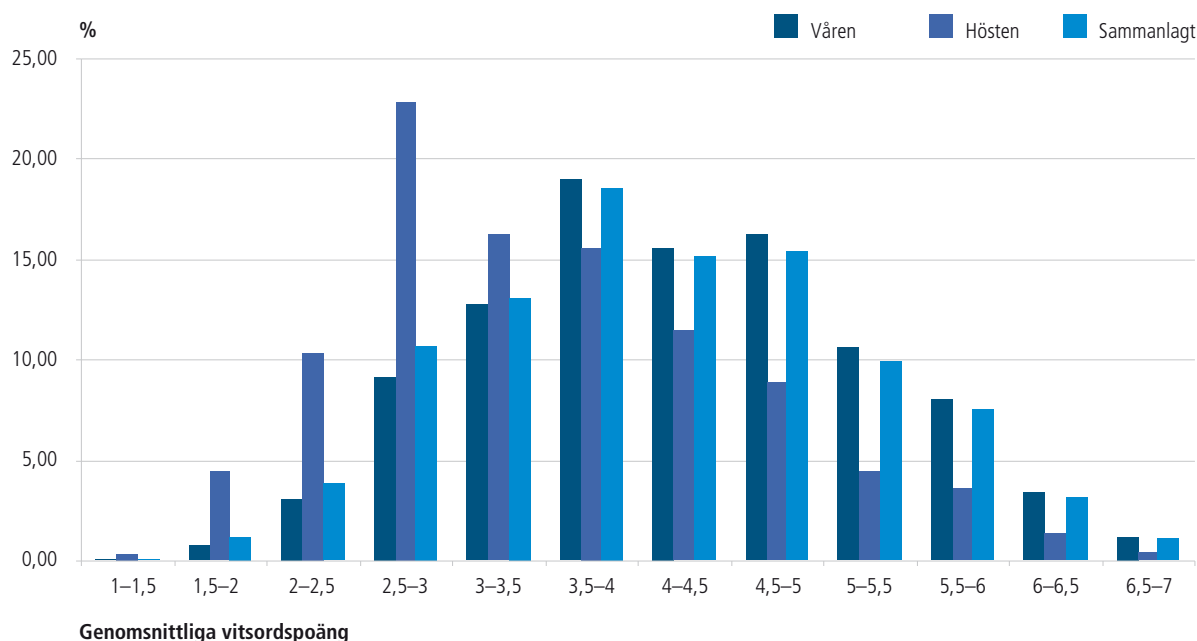

*De som blir klara med examen om våren lyckas klart bättre än de som blir klara om hösten. Skillnaden i medeltal är litet över 0,7 procent.*

TABELL 3.2.7. Studenter 2008: fördelningen av genomsnittliga vitsordspoäng för prov i examen efter landskap

Landskap	Vårens examen		Höstens examen		Sammanlagt	
	Godkända	Vop.mt	Godkända	Vop.mt	Godkända	Vop.mt
Åland	121	4,20	4	2,95	125	4,16
Södra Karelen	618	4,26	77	3,79	695	4,21
Södra Österbotten	1 102	4,22	111	3,20	1 213	4,13
Södra Savolax	961	4,33	63	3,52	1 024	4,28
Östra Nyland	507	4,30	43	3,32	550	4,22
Kajanaland	463	4,17	87	3,90	550	4,13
Egentliga Tavastland	835	4,37	80	3,37	915	4,28
Mellersta Österbotten	526	4,15	30	3,28	556	4,11
Mellersta Finland	1 402	4,35	159	3,63	1 561	4,28
Kymmenedalen	973	4,23	65	3,22	1 038	4,17
Lappland	1 065	4,15	177	3,55	1 242	4,06
Birkaland	2 563	4,40	306	3,58	2 869	4,31
Österbotten	1 064	4,19	98	3,48	1 162	4,13
Norra Karelen	919	4,38	108	3,46	1 027	4,28
Norra Österbotten	2 271	4,32	244	3,60	2 515	4,25
Norra Savolax	1 454	4,30	173	3,73	1 627	4,24
Päijänne-Tavastland	1 079	4,27	115	3,49	1 194	4,20
Satakunta	1 253	4,29	161	3,50	1 414	4,20
Nyland	7 363	4,48	1 323	3,86	8 686	4,38
Egentliga Finland	2 449	4,46	230	3,69	2 679	4,39
<b>Sammanlagt</b>	<b>28 988</b>	<b>4,35</b>	<b>3 654</b>	<b>3,67</b>	<b>32 642</b>	<b>4,28</b>

**FIGUR 3.2.4** Genomsnittliga vitsordspoäng landskapsvis 2008. På landskapsnivå är skillnaderna i medeltal mellan vitsordspoäng mycket små. Bäst har man lyckats i Egentliga Finland, där medeltalet är 4,39. Lägst medeltal har Lappland, 4,06.

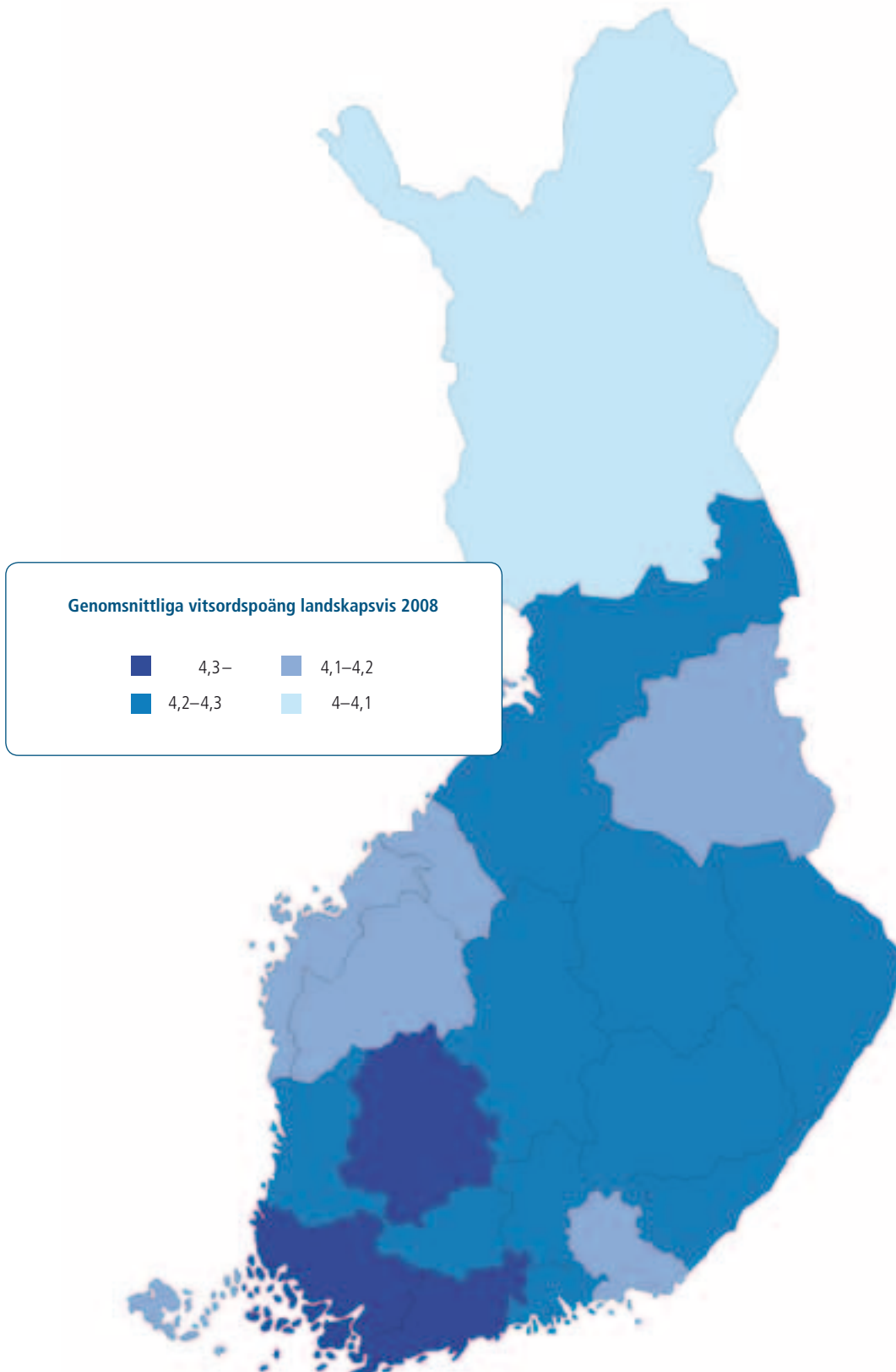

TABELL 3.2.8 Laudaturstudenter efter examenstillfälle 1999–2008

	1999	2000	2001	2002	2003	2004	2005	2006	2007	2008
<i>9 laudatur</i>										
Vårens examen	1									1
Höstens examen										
Totalt	1									1
<i>8 laudatur</i>										
Vårens examen		1						5	6	4
Höstens examen										1
Totalt		1						5	6	5
<i>7 laudatur</i>										
Vårens examen	8	8	7	6	7	10	10	8	16	31
Höstens examen			1		2		1			
Totalt	8	8	8	6	9	10	11	8	16	31
<i>6 laudatur</i>										
Vårens examen	35	44	44	36	30	40	44	44	65	65
Höstens examen	1			2	1	2	1	3	1	2
Totalt	36	44	44	38	31	42	45	47	66	67
<i>5 laudatur</i>										
Vårens examen	121	115	110	107	83	103	108	140	126	117
Höstens examen	1	1	2		4	2	3	5	6	4
Totalt	122	116	112	107	87	105	111	145	132	121
<i>4 laudatur</i>										
Vårens examen	276	274	234	275	230	237	235	242	268	270
Höstens examen	3	4	3	12	10	8	7	10	5	11
Totalt	279	278	237	287	240	245	242	252	273	281
<i>3 laudatur</i>										
Vårens examen	555	533	578	566	535	578	530	572	491	558
Höstens examen	15	16	14	25	22	22	24	24	26	25
Totalt	570	549	592	591	557	600	554	596	517	583
<i>2 laudatur</i>										
Vårens examen	1 236	1 241	1 381	1 376	1 272	1 290	1 220	1 258	1 183	1 203
Höstens examen	33	45	60	57	59	61	63	67	50	58
Totalt	1 269	1 286	1 441	1 433	1 331	1 351	1 283	1 325	1 233	1 261
<i>1 laudatur</i>										
Vårens examen	3 710	3 818	3 913	3 936	3 880	3 792	3 684	3 667	3 746	3 609
Höstens examen	196	209	231	218	240	235	280	278	224	286
Totalt	3 906	4 027	4 144	4 154	4 120	4 027	3 964	3 945	3 970	3 895
<b>Laudaturvitsord totalt</b>										
<b>Vårens examen</b>	<b>9 831</b>	<b>9 898</b>	<b>10 208</b>	<b>10 279</b>	<b>9 593</b>	<b>9 879</b>	<b>9 528</b>	<b>9 927</b>	<b>9 837</b>	<b>10 002</b>
<b>Höstens examen</b>	<b>330</b>	<b>368</b>	<b>422</b>	<b>467</b>	<b>504</b>	<b>477</b>	<b>534</b>	<b>567</b>	<b>458</b>	<b>561</b>
<b>Totalt</b>	<b>10 161</b>	<b>10 266</b>	<b>10 630</b>	<b>10 746</b>	<b>10 097</b>	<b>10 356</b>	<b>10 062</b>	<b>10 494</b>	<b>10 295</b>	<b>10 563</b>

### 3.3 Placering inom fortsatt utbildning

Statistiken över studenternas placering inom fortsatt utbildning kommer från Statistikcentralen. Uppgifterna publiceras med ca ett års fördröjning, vilket gör att det är som det senast finns uppgifter för är året 2007. Den senast tillgängliga statistiken över studier vid universitet och yrkeshögskolor efter tid som förflutit efter avlagd studentexamen slutar med året 2006.

Ca 43 procent av de 33 420 personer som tog studenten 2007 fortsatte samma år sina studier vid universitet, yrkeshögskola eller vid någon yrkesutbildning på andra stadiet. Lite mindre än hälften av dem som omedelbart fortsatte sina studier gick till universitet eller högskola, ca 40 procent till yrkeshögskola och 10 procent till yrkesutbildning på andra stadiet. Ivrigast att fortsätta studierna var man i Mellersta Österbotten, där hela 56,8 procent av årets studenter fortsatte studierna omedelbart. Minst benägen att omedelbart fortsätta studierna var man på Åland, bara 15,0 procent.

Av de studenter som sökte till en utbildning 2007 hade 21,1 procent tagit studenten samma år, medan 14,9 procent hörde till 2006 års studentkull och 5,5 procent till 2003 års studentkull. De som tagit studenten år 2002 eller tidigare uppgick samtidigt till hela 40,1 procent av dem som sökte till en utbildning. Den tid som gått efter avlagd studentexamen ser således inte ut att ha någon nämnvärd betydelse för placeringen inom en utbildning.

Av 2007 års studenter sökte 74,1 procent samma år till någon utbildning, sammanlagt 24 771 personer. Samtidigt lät 31,3 procent av männen och 22,0 procent av kvinnorna bli att söka till en utbildning. Av dem som sökte studieplats ville 62,7 procent i första hand studera vid universitet, 34,3 procent vid yrkeshögskolor och 3,0 procent vid en yrkesutbildning på andra stadiet. Universitetsstudier inleddes av 27,1 procent, yrkeshögskolestudier av 25,7 procent och yrkesutbildning på andra stadiet av 5,7 procent. Sammanlagt 43,7 procent av männen och 43,2 procent av kvinnorna fortsatte sina studier direkt efter studentexamen.

FIGUR 3.3.1 Placering av studenter år 2007

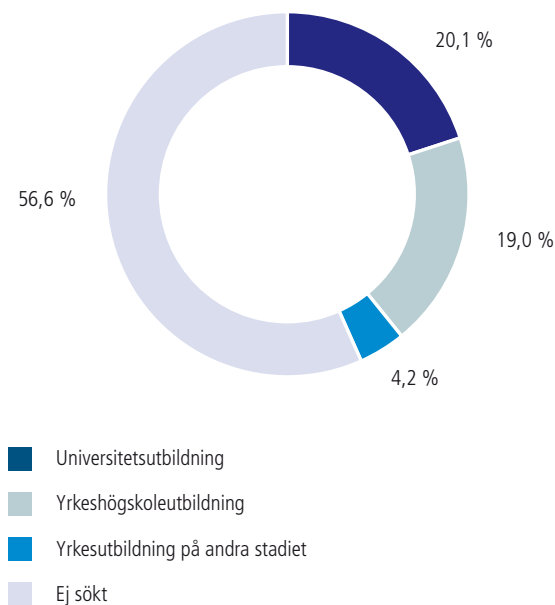

*Lite över 43 procent av 2007 års studenter fortsatte studierna direkt efter examen.*

När studier vid universitet och yrkeshögskolor granskas efter tid som förflutit sedan studentexamen, visar det sig att andelen universitetsstuderande av respektive års studenter ökar under en tid av ca fyra år efter studentexamen, varefter den börjar minska. Även för yrkeshögskolornas del verkar motsvarande tid vara fyra år.

**TABELL 3.3.1 2007 år studenter: studieplats efter kön, utbildningssektor och landskap där läroanstalten är belägen**

Landskap där läro- anstalten är belägen	Universitets- utbildning		Yrkehögskole- utbildning		Yrkesutbildning på andra stadiet		Ej fortsatt omedelbart		Totalt	
	Antal	%	Antal	%	Antal	%	Antal	%	Antal	%
<i>Nyland</i>										
Män	890	22,6	428	10,9	85	2,2	2 529	64,3	3 932	100,0
Kvinnor	934	18,5	574	11,4	229	4,5	3 315	65,6	5 052	100,0
Totalt	1 824	20,3	1 002	11,2	314	3,5	5 844	65,0	8 984	100,0
<i>Östra-Nyland</i>										
Män	49	20,9	44	18,7	8	3,4	134	57,0	235	100,0
Kvinnor	44	15,5	75	26,4	18	6,3	147	51,8	284	100,0
Totalt	93	17,9	119	22,9	26	5,0	281	54,1	519	100,0
<i>Egentliga Finland</i>										
Män	295	24,4	224	18,6	27	2,2	661	54,8	1 207	100,0
Kvinnor	282	17,1	297	18,0	115	7,0	959	58,0	1 653	100,0
Totalt	577	20,2	521	18,2	142	5,0	1 620	56,6	2 860	100,0
<i>Satakunta</i>										
Män	130	23,7	154	28,1	5	0,9	260	47,4	549	100,0
Kvinnor	139	17,9	222	28,6	57	7,3	358	46,1	776	100,0
Totalt	269	20,3	376	28,4	62	4,7	618	46,6	1 325	100,0
<i>Egentliga Tavastland</i>										
Män	76	18,7	79	19,5	5	1,2	246	60,6	406	100,0
Kvinnor	59	11,2	134	25,4	26	4,9	309	58,5	528	100,0
Totalt	135	14,5	213	22,8	31	3,3	555	59,4	934	100,0
<i>Birkaland</i>										
Män	293	24,7	223	18,8	15	1,3	657	55,3	1 188	100,0
Kvinnor	321	17,9	313	17,5	131	7,3	1 025	57,3	1 790	100,0
Totalt	614	20,6	536	18,0	146	4,9	1 682	56,5	2 978	100,0
<i>Päijänne-Tavastland</i>										
Män	83	16,5	93	18,5	5	1,0	322	64,0	503	100,0
Kvinnor	95	13,7	138	19,9	56	8,1	406	58,4	695	100,0
Totalt	178	14,9	231	19,3	61	5,1	728	60,8	1 198	100,0
<i>Kymmenedalen</i>										
Män	108	26,9	79	19,7	14	3,5	200	49,9	401	100,0
Kvinnor	101	16,3	166	26,7	19	3,1	335	53,9	621	100,0
Totalt	209	20,5	245	24,0	33	3,2	535	52,3	1 022	100,0
<i>Södra Karelen</i>										
Män	87	24,4	78	21,8	5	1,4	187	52,4	357	100,0
Kvinnor	81	19,7	85	20,7	24	5,8	221	53,8	411	100,0
Totalt	168	21,9	163	21,2	29	3,8	408	53,1	768	100,0
<i>Södra Savolax</i>										
Män	92	22,3	117	28,4	9	2,2	194	47,1	412	100,0
Kvinnor	104	16,8	138	22,3	50	8,1	327	52,8	619	100,0
Totalt	196	19,0	255	24,7	59	5,7	521	50,5	1 031	100,0
<i>Norra Savolax</i>										
Män	174	24,9	156	22,3	9	1,3	359	51,4	698	100,0
Kvinnor	172	18,2	206	21,8	63	6,7	506	53,4	947	100,0
Totalt	346	21,0	362	22,0	72	4,4	865	52,6	1 645	100,0

Landskap där läro- anstalten är belägen	Universitets- utbildning		Yrkehögskole- utbildning		Yrkesutbildning på andra stadiet		Ej fortsatt omedelbart		Totalt	
	Antal	%	Antal	%	Antal	%	Antal	%	Antal	%
<i>Norra Karelen</i>										
Män	143	30,3	106	22,5	9	1,9	214	45,3	472	100,0
Kvinnor	125	19,5	143	22,3	47	7,3	327	50,9	642	100,0
Totalt	268	24,1	249	22,4	56	5,0	541	48,6	1 114	100,0
<i>Mellersta Finland</i>										
Män	156	21,2	167	22,7	16	2,2	397	53,9	736	100,0
Kvinnor	171	17,2	230	23,2	71	7,2	521	52,5	993	100,0
Totalt	327	18,9	397	23,0	87	5,0	918	53,1	1 729	100,0
<i>Södra Österbotten</i>										
Män	120	22,8	135	25,7	4	0,8	267	50,8	526	100,0
Kvinnor	134	16,5	194	23,9	42	5,2	442	54,4	812	100,0
Totalt	254	19,0	329	24,6	46	3,4	709	53,0	1 338	100,0
<i>Österbotten</i>										
Män	109	23,4	130	27,9	4	0,9	223	47,9	466	100,0
Kvinnor	180	26,5	193	28,5	21	3,1	284	41,9	678	100,0
Totalt	289	25,3	323	28,2	25	2,2	507	44,3	1 144	100,0
<i>Mellersta Österbotten</i>										
Män	32	20,3	42	26,6	6	3,8	78	49,4	158	100,0
Kvinnor	54	17,4	100	32,3	32	10,3	124	40,0	310	100,0
Totalt	86	18,4	142	30,3	38	8,1	202	43,2	468	100,0
<i>Norra Österbotten</i>										
Män	257	25,8	205	20,6	18	1,8	516	51,8	996	100,0
Kvinnor	278	19,4	289	20,2	92	6,4	775	54,0	1434	100,0
Totalt	535	22,0	494	20,3	110	4,5	1 291	53,1	2 430	100,0
<i>Kajanaland</i>										
Män	51	19,8	52	20,2	4	1,6	150	58,4	257	100,0
Kvinnor	61	17,0	94	26,3	17	4,7	186	52,0	358	100,0
Totalt	112	18,2	146	23,7	21	3,4	336	54,6	615	100,0
<i>Lappland</i>										
Män	100	20,3	110	22,3	5	1,0	278	56,4	493	100,0
Kvinnor	141	18,9	146	19,6	48	6,4	410	55,0	745	100,0
Totalt	241	19,5	256	20,7	53	4,3	688	55,6	1 238	100,0
<i>Åland</i>										
Män	3	10,7	4	14,3			21	75,0	28	100,0
Kvinnor	1	1,9	3	5,8	1	1,9	47	90,4	52	100,0
Totalt	4	5,0	7	8,8	1	1,3	68	85,0	80	100,0
<b>Hela Landet</b>										
<b>Män</b>	<b>3 248</b>	<b>23,2</b>	<b>2 626</b>	<b>18,7</b>	<b>253</b>	<b>1,8</b>	<b>7 893</b>	<b>56,3</b>	<b>14 020</b>	<b>100,0</b>
<b>Kvinnor</b>	<b>3 477</b>	<b>17,9</b>	<b>3 740</b>	<b>19,3</b>	<b>1 159</b>	<b>6,0</b>	<b>11 024</b>	<b>56,8</b>	<b>19 400</b>	<b>100,0</b>
<b>Totalt</b>	<b>6 725</b>	<b>20,1</b>	<b>6 366</b>	<b>19,0</b>	<b>1 412</b>	<b>4,2</b>	<b>18 917</b>	<b>56,6</b>	<b>33 420</b>	<b>100,0</b>

Källa: Statistikcentralen, utbildningsstatistik

**TABELL 3.3.2** Studenter som omedelbart sökt och fått studieplats, efter utbildningssektor och kön 2007\*

	Män		Skillnad från 2005		Kvinnor		Skillnad från 2005		Totalt		Skillnad från 2005	
	Antal	%	%	Antal	%	%	Antal	%	%			
<i>Sökt*</i>												
Universitetsutbildning	6 192	44,2	-0,7	9 349	48,2	1,0	15 541	46,5	0,3			
Yrkehögskoleutbildning	3 256	23,2	-0,4	5 232	27,0	0,3	8 488	25,4	0,0			
Yrkesutbildning på andra stadiet	189	1,3	0,1	553	2,9	0,4	742	2,2	0,3			
Ej sökt	4 383	31,3	0,5	4 266	22,0	-0,3	8 649	25,9	0,0			
Totalt	14 020	100,0		19 400	100,0		33 420	100,0				
<i>Börjat*</i>												
Universitetsutbildning	3 248	23,2	-0,7	3 477	17,9	0,0	6 725	20,1	-0,4			
Yrkehögskoleutbildning	2 626	18,7	1,0	3 740	19,3	2,0	6 366	19,0	1,6			
Yrkesutbildning på andra stadiet	253	1,8	0,2	1 159	6,0	-0,1	1 412	4,2	0,0			
Ej sökt	7 893	56,3	-0,5	11 024	56,8	-1,9	18 917	56,6	-1,3			
Totalt	14 020	100,0		19 400	100,0		33 420	100,0				

\* Den som sökt eller börjat räknas en gång in i antalet i tabellen, efter högsta nivå på utbildningen.  
Källa: Statistikcentralen, utbildningsstatistik

**TABELL 3.3.3** Studier vid universitet och yrkehögskolor, efter tid som förflutit sedan studentexamen

Student- examensår	Tid som förflutit sedan studentexamen												
	0 år	1 år	2 år	3 år	4 år	5 år	6 år	7 år	8 år	9 år	10 år	11 år	12 år
<i>Universitetsstudier (%)</i>													
1994	15,6	26,2	31,9	34,4	35,3	35,2	32,5	28,2	24,0	21,0	19,0	16,7	14,6
1995	16,2	25,6	30,9	33,2	34,3	34,1	31,6	27,5	23,9	21,3	18,9	16,6	
1996	16,0	25,2	30,2	32,5	33,8	34,0	31,3	27,6	24,3	21,6	19,2		
1997	16,8	25,6	30,9	33,1	34,5	34,2	31,9	28,4	24,6	21,9			
1998	18,3	26,9	31,8	33,7	34,8	34,9	32,5	28,4	24,8				
1999	18,7	27,6	32,7	34,7	35,6	35,5	32,7	28,2					
2000	19,0	27,9	33,0	34,9	35,6	34,8	31,1						
2001	19,6	28,4	33,7	35,6	36,0	35,1							
2002	19,5	28,4	32,9	34,3	34,7								
2003	19,0	27,3	31,8	33,3									
2004	19,3	27	31,2										
2005	19,6	27,1											
2006	20,5												
<i>Yrkehögskolestudier (%)*</i>													
1994		1,9	13,5	18,3	19,6	18,2	14,5	10,6	7,9	6,1	5,0	4,1	3,7
1995	0,9	11,2	20,6	24,9	26,3	21,7	15,6	11,2	8,2	6,2	5,0	4,2	
1996	9,9	19,7	28,4	33,9	30,4	22,9	16,0	11,3	8,3	6,3	5,1		
1997	12,0	22,8	32,9	36,0	31,0	23,5	16,2	11,3	8,4	6,3			
1998	13,2	26,3	34,7	37,2	32,9	24,7	17,2	11,7	8,2				
1999	13,5	27,0	34,8	37,5	32,4	24,4	17,0	11,6					
2000	12,3	26,1	35,3	37,4	33,0	25,3	17,6						
2001	11,8	28,4	35,2	36,9	33,1	25,3							
2002	16,2	28,4	35,1	37,8	34,1								
2003	15,4	29,1	36,2	38,2									
2004	17,2	30,7	36,8										
2005	18,4	30,5											
2006	17,6												

\* Yrkehögskolorna inledde sin verksamhet så sent som 1991, vilket gör att procentandelarna är låga i början av den undersökta perioden.  
Källa: Statistikcentralen, utbildningsstatistik

TABELL 3.3.4 Studenter som år 2007 sökt och fått studieplats, efter studentexamensår

Studentexamensår	Sökt studieplats		Fått studieplats							
	Antal	%	Universitets- utbildning		Yrkehög- skole- utbildning		Yrkesutbild- ning på andra stadiet		Totalt	
			Antal	%	Antal	%	Antal	%	Antal	%
2002	47 085	40,1	4 231	24,0	7 603	28,9	15 661	67,3	27 495	40,9
2003	6 518	5,5	736	4,2	1 350	5,1	1 032	4,4	3 118	4,6
2004	8 599	7,3	977	5,5	2 193	8,3	1 327	5,7	4 497	6,7
2005	13 049	11,1	1 926	10,9	3 647	13,9	1 805	7,8	7 378	11,0
2006	17 534	14,9	3 088	17,5	5 154	19,6	1 964	8,4	10 206	15,2
2007	24 751	21,1	6 681	37,9	6 328	24,1	1 485	6,4	14 494	21,6
<b>Yhteensä</b>	<b>117 536</b>	<b>100</b>	<b>17 639</b>	<b>100</b>	<b>26 275</b>	<b>100</b>	<b>23 274</b>	<b>100</b>	<b>67 188</b>	<b>100</b>

Källa: Statistikcentralen, utbildningsstatistik

FIGUR 3.3.2 Placering inom fortsatt utbildning, efter studentexamensår 2007

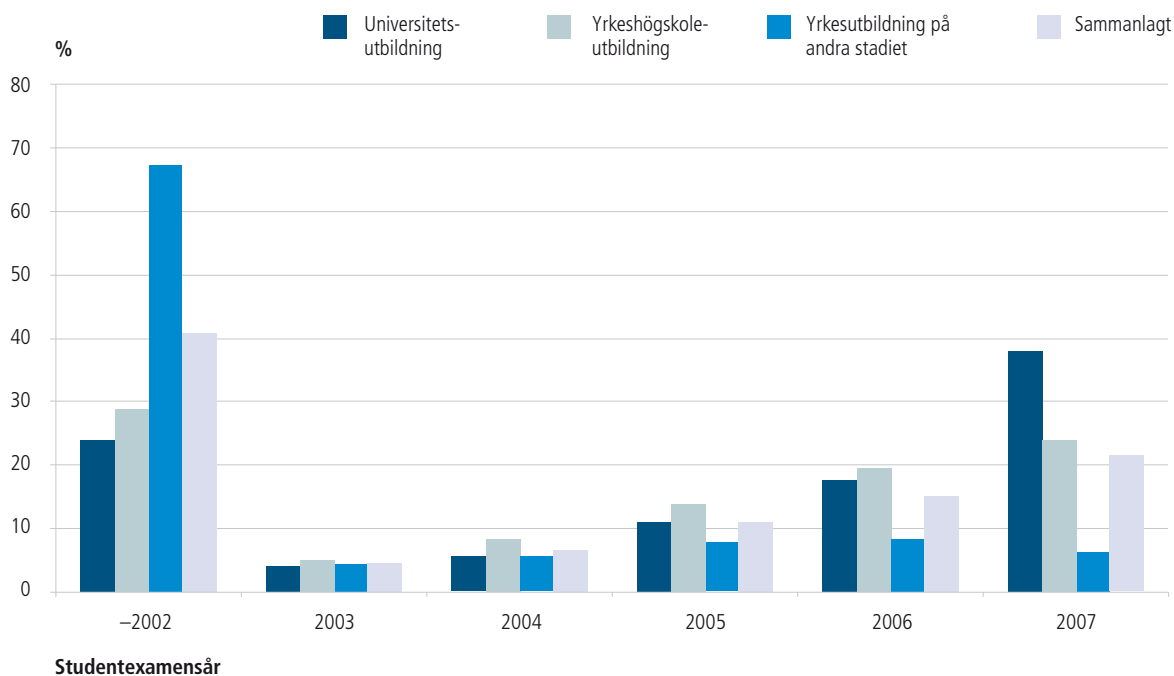

Av de studenter som sökte studieplats 2007 hade 21,1 procent tagit studenten samma år. Av dem som sökte studieplats hörde 14,9 procent till 2006 års studentkull och 5,3 procent till 2003 års studentkull. De som tagit studenten år 2002 eller tidigare uppgick till hela 40,1 procent av dem som sökte studieplats. Tiden som gått efter avlagd studentexamen ser således inte ut att ha någon nämnvärd betydelse för placeringen inom en utbildning.



## 4. Medlemmar

Studentexamensnämnden har ansvaret för ledningen och organiserandet av studentexamen samt för andra uppgifter i anslutning till genomförandet av examen. Nämnden har även till uppgift att utveckla studentexamen i samverkan med Utbildningsstyrelsen. För studentexamensnämnden utser undervisningsministeriet en ordförande och ett behövligt antal övriga medlemmar på framställning av universitetet och yrkeshögskolorna samt Utbildningsstyrelsen. Medlemmarna i nämnden ska vara väl förtrogna med såväl ämnena i studentexamen som undervisningsväsendet. Nämnden tillsätts för tre år i sänder; året 2007 var det första i mandatperioden för den nämnd som behandlas i denna publikation. För verkställigheten av examen och nämndens förvaltning svarar nämndens kansli, som i slutet av år 2008 hade 22 anställda. Nämnden har också ca 360 adjungerade medlemmar, som i första hand fungerar som censorer, dvs. bedömer provprestationer. Av de 38 egentliga medlemmarna i nämnden var år 2007 31 bosatta i Nyland, medan Birkaland, Mellersta Finland, Egentliga Finland, Egentliga Tavastland, Norra Karelen, Norra Savolax och Lappland vardera hade en medlem i nämnden. Av de adjungerade medlemmarna bodde något fler, nästan en tredjedel, på annat håll än i Nyland.

Ca 60 procent av medlemmarna hade doktorexamen, medan 7,9 procent var licentiater och den

återstående tredjedelen hade högre högskoleexamen. Av de adjungerade medlemmarna var år 2007 ca 38 procent doktorer och 6,9 procent licentiater. I den största gruppen, de adjungerade medlemmarna, hade ca hälften avlagt högre högskoleexamen. Ca 40 procent av medlemmarna var verksamma som professorer eller docenter, av de adjungerade medlemmarna en knapp fjärdedel. Av medlemmarna i nämnden var 18 män och 20 kvinnor, således en rätt jämn könsfördelning. Bland de adjungerade medlemmarna var kvinnorna klart fler än männen, lite mindre än 60 procent av gruppen som helhet.

Nämnden tar årligen ca 5 000–9 000 beslut som grundar sig på ansökningar av olika slag. År 2008 uppgick antalet beslut till rekordhöga 8 697. Också 2007 var antalet beslut det dittills högsta. Största delen av ansökningarna gäller gottgörelser och specialarrangemang som beviljas på grundval av examinandernas hälsotillstånd. Antalet beslut om examinander med läs- och skrivsvårigheter har på senare år ökat speciellt mycket.

I slutet av år 2008 var medlemmarna i nämnden i genomsnitt 55,8 år gamla. Den yngsta var 39 och den äldsta 67 år gammal. De adjungerade medlemmarna var år 2007 i genomsnitt 54,8 år gamla. Deras ålder varierade då mellan 28 och 70 år. Uppdraget som adjungerad medlem upphör det år man fyller 70.

**TABELL 4.1** Studentexamensnämndens medlemmars och adjungerade medlemmars boningsorter år 2007 efter landskap

Landskap	Medlemmar		Adjungerade medlemmar		Totalt	
	Antal	%	Antal	%	Antal	%
Nyland	31	81,6	263	72,3	294	73,1
Östra Nyland			7	1,9	7	1,7
Egentliga Finland	1	2,6	21	5,8	22	5,5
Satakunta						
Egentliga Tavastland	1	2,6	4	1,1	5	1,2
Birkaland	1	2,6	16	4,4	17	4,2
Päijänne-Tavastland			2	0,5	2	0,5
Kymmenedalen			1	0,3	1	0,2
Södra Karelen						
Södra Savolax						
Norra Savolax	1	2,6	4	1,1	5	1,2
Norra Karelen	1	2,6	3	0,8	4	1,0
Mellersta Finland	1	2,6	24	6,6	25	6,2
Södra Österbotten						
Österbotten			5	1,4	5	1,2
Mellersta Österbotten			1	0,3	1	0,2
Norra Österbotten			6	1,6	6	1,5
Kajanaland			1	0,3	1	0,2
Lappland	1	2,6	4	1,1	5	1,2
Åland						
Utland			2	0,5	2	0,5
<b>Totalt</b>	<b>38</b>	<b>100,0</b>	<b>364</b>	<b>100,0</b>	<b>402</b>	<b>100,0</b>

**TABELL 4.2** Nämndens beslut 1999–2008

Ärende	1999	2000	2001	2002	2003	2004	2005	2006	2007	2008
Specialarrangemang*	110	165	238	452	488	506	646	798	926	1 121
Hörselskada	83	52	50	52	50	60	52	49	51	67
Läkarintyg	1 383	1 221	1 525	1 366	1 474	1 318	1 650	1 669	1 747	2 180
Läs- och skrivsvårigheter**	1 143	1 040	1 234	1 359	1 202	1 782	2 145	1 425	2 744	3 100
Examinander med främmande språk som modersmål	183	222	213	279	456	553	620	561	888	1 090
Ersättande av 2 inh.språket***	276	276	268	164						
Enskild examinand	691	666	630	562	612	572	599	612	528	686
Rätt att delta		14	17	6	7	23	15	17	17	12
Forskningsanhållan	31	9	17	9	19	12	9	25	26	30
Anhållan om publicering	10	4	8	14	17	20	24	17	36	18
Kontrollbedömning	310	283	248	243	250	231	222	297	360	393
<b>Totalt</b>	<b>4 220</b>	<b>3 952</b>	<b>4 448</b>	<b>4 506</b>	<b>4 575</b>	<b>5 077</b>	<b>5 982</b>	<b>5 470</b>	<b>7 323</b>	<b>8 697</b>

\*Innefattar beslut om specialarrangemang som fattats på grund av läs- och skrivsvårigheter. Dessa beslut har kunnat fattas från och med examen hösten 2006.

\*\* Antalet beslut år 2005 är exceptionellt högt på grund av specialarrangemang.

\*\*\* Sedan 1.9.2002 har beslut om ersättande av provet i det andra inhemska språket fattats av rektor, och åren 2005-2007 Var det möjligt att ersätta provet i det andra inhemska språket bara i vissa specialfall. Efter år 2007 är det inte längre möjligt att ersätta provet i det andra inhemska språket.

**TABELL 4.3** Studentexamensnämndens medlemmar och adjungerade medlemmar efter lärd grad och kön i början av mandatperioden

	Medlemmar		Adjungerade medlemmar		Totalt	
	Antal	%	Antal	%	Antal	%
<i>Professor</i>						
Män	10	55,6	28	19,0	38	23,0
Kvinnor	3	15,0	16	7,4	19	8,0
Tot.	13	34,2	44	12,1	57	14,2
<i>Docent</i>						
Män	1	5,6	24	16,3	25	15,2
Kvinnor	1	5,0	13	6,0	14	5,9
Tot.	2	5,3	37	10,2	39	9,7
<i>Doktor</i>						
Män	2	11,1	27	18,4	29	17,6
Kvinnor	5	25,0	32	14,7	37	15,6
Tot.	7	18,4	59	16,2	66	16,4
<i>Licentiat</i>						
Män	1	5,6	9	6,1	10	6,1
Kvinnor	2	10,0	16	7,4	18	7,6
Tot.	3	7,9	25	6,9	28	7,0
<i>Högre högsk. ex.</i>						
Män	4	22,2	53	36,1	57	34,5
Kvinnor	9	45,0	133	61,3	142	59,9
Tot.	13	34,2	186	51,1	199	49,5
<i>Annan examen/Uppgift saknas</i>						
Män			6	4,1	6	3,6
Kvinnor			7	3,2	7	3,0
Tot.			13	3,6	13	3,2
<b>Totalt</b>						
<b>Män</b>	<b>18</b>	<b>47,4</b>	<b>147</b>	<b>40,4</b>	<b>165</b>	<b>41,0</b>
<b>Kvinnor</b>	<b>20</b>	<b>52,6</b>	<b>217</b>	<b>59,6</b>	<b>237</b>	<b>59,0</b>
<b>Tot.</b>	<b>38</b>	<b>100,0</b>	<b>364</b>	<b>100,0</b>	<b>402</b>	<b>100,0</b>

**TABELL 4.4** Studentexamensnämndens medlemmar och adjungerade medlemmar efter ålder år 2007

Ålder	Medlemmar		Adjungerade medlemmar		Totalt	
	Antal	Andel av åldersklassen	Antal	Andel av åldersklassen	Antal	Andel av åldersklassen
-29			2	0,5	2	0,5
30-34			9	2,5	9	2,2
35-39	2	5,3	27	7,4	29	7,2
40-44	3	7,9	37	10,2	40	10,0
45-49	4	10,5	52	14,3	56	13,9
50-54	5	13,2	31	8,5	36	9,0
55-59	11	28,9	56	15,4	67	16,7
60-64	10	26,3	68	18,7	78	19,4
65-70	3	7,9	82	22,5	85	21,1
<b>Totalt</b>	<b>38</b>	<b>100,0</b>	<b>364</b>	<b>100,0</b>	<b>402</b>	<b>100,0</b>

# TABELLBILAGOR

---

1. Vitsordsfördelningen på riksnivå, våren 2008, ungdoms- och vuxenutbildning
2. Vitsordsfördelningen på riksnivå, hösten 2008, ungdoms- och vuxenutbildning
3. Våren 2008: deltagare i studentexamen efter landskap, ungdoms- och vuxenutbildning
4. Hösten 2008: deltagare i studentexamen efter landskap, ungdoms- och vuxenutbildning

## 1. Vitsordsfördelningen på riksnivå, våren 2008, ungdoms- och vuxenutbildning

Prov	Ungdomsutbildning							Vuxenutbildning							
	L	E	M	C	B	A	Tot.	L	E	M	C	B	A	I	Tot.
<i>Modersmålet, finska</i>															
Antal	1 447	3 335	6 706	8 693	4 157	1 870	26 746	25	88	302	611	440	240	158	1 864
%	5,4	12,5	25,1	32,5	15,5	7,0	100,0	1,3	4,7	16,2	32,8	23,6	12,9	8,5	100,0
Män %	3,3	8,3	20,2	33,8	20,6	10,6	3,2	0,4	3,3	12,0	28,6	27,9	16,2	11,6	100,0
Kvinnor %	7,0	15,7	28,7	31,5	11,7	4,2	1,1	2,2	5,9	19,7	36,3	20,0	10,1	5,8	100,0
<i>Modersmålet, svenska</i>															
Antal	108	235	493	668	307	134	1 991	3	6	11	30	25	14	7	96
%	5,4	11,8	24,8	33,6	15,4	6,7	100,0	3,1	6,3	11,5	31,3	26,0	14,6	7,3	100,0
Män %	3,5	7,5	19,1	35,2	21,7	9,4	3,6	0,0	0,0	9,4	34,4	31,3	25,0	0,0	100,0
Kvinnor %	6,8	14,8	28,7	32,4	11,0	4,9	1,4	4,7	9,4	12,5	29,7	23,4	9,4	10,9	100,0
<i>Modersmålet, nordsemiska</i>															
Antal	0	0	1	2	1	0	4								
%	0,0	0,0	25,0	50,0	25,0	0,0	100,0								
Män %	0,0	0,0	0,0	100,0	0,0	0,0	100,0								
Kvinnor %	0,0	0,0	33,3	33,3	33,3	0,0	0,0								
<i>Svenska, lång lärokurs</i>															
Antal	83	253	349	407	320	123	1 615	2	11	12	17	27	33	44	146
%	5,1	15,7	21,6	25,2	19,8	7,6	100,0	1,4	7,5	8,2	11,6	18,5	22,6	30,1	100,0
Män %	4,2	13,8	20,8	29,3	20,4	6,0	5,4	3,7	3,7	7,4	18,5	22,2	14,8	29,6	100,0
Kvinnor %	5,6	16,5	22,0	23,4	19,5	8,3	4,7	0,8	8,4	8,4	10,1	17,6	24,4	30,3	100,0
<i>Svenska, medellång lärokurs</i>															
Antal	543	1 699	2 250	2 649	2 035	952	10 597	17	55	116	188	214	170	158	918
%	5,1	16,0	21,2	25,0	19,2	9,0	100,0	1,9	6,0	12,6	20,5	23,3	18,5	17,2	100,0
Män %	3,1	11,3	19,1	25,9	22,6	11,9	6,1	0,6	4,2	9,6	13,9	27,4	22,3	22,0	100,0
Kvinnor %	6,1	18,4	22,3	24,6	17,5	7,5	3,6	2,6	7,0	14,3	24,2	21,0	16,4	14,5	100,0
<i>Finska, lång lärokurs</i>															
Antal	56	259	283	212	104	50	968	0	1	8	9	14	9	0	41
%	5,8	26,8	29,2	21,9	10,7	5,2	100,0	0,0	2,4	19,5	22,0	34,1	22,0	0,0	100,0
Män %	3,8	20,9	30,5	23,1	13,5	7,1	1,1	0,0	0,0	9,1	54,5	27,3	9,1	0,0	100,0
Kvinnor %	7,0	30,3	28,5	21,2	9,1	4,0	0,0	0,0	3,3	23,3	10,0	36,7	26,7	0,0	100,0
<i>Finska, medellång lärokurs</i>															
Antal	2	20	38	66	54	45	242	0	1	4	5	13	12	4	39
%	0,8	8,3	15,7	27,3	22,3	18,6	100,0	0,0	2,6	10,3	12,8	33,3	30,8	10,3	100,0
Män %	1,1	8,9	7,8	28,9	24,4	18,9	10,0	0,0	0,0	0,0	18,8	43,8	37,5	0,0	100,0
Kvinnor %	0,7	7,9	20,4	26,3	21,1	18,4	5,3	0,0	4,3	17,4	8,7	26,1	26,1	17,4	100,0
<i>Engelska, lång lärokurs</i>															
Antal	1 155	3 746	4 875	5 147	4 248	2 938	22 897	57	219	272	368	381	380	196	1 873
%	5,0	16,4	21,3	22,5	18,6	12,8	100,0	3,0	11,7	14,5	19,6	20,3	20,3	10,5	100,0
Män %	5,7	17,8	22,7	23,0	18,0	10,5	2,3	3,0	13,5	15,6	21,8	22,0	17,2	6,8	100,0
Kvinnor %	4,6	15,3	20,3	22,1	19,0	14,5	4,3	3,0	10,3	13,7	18,0	19,0	22,7	13,3	100,0
<i>Franska, lång lärokurs</i>															
Antal	25	86	91	77	70	28	377	0	1	4	1	0	0	0	6
%	6,6	22,8	24,1	20,4	18,6	7,4	100,0	0,0	16,7	66,7	16,7	0,0	0,0	0,0	100,0
Män %	5,0	25,7	20,8	25,7	15,8	6,9	0,0	0,0	0,0	100,0	0,0	0,0	0,0	0,0	100,0
Kvinnor %	7,2	21,7	25,4	18,5	19,6	7,6	0,0	0,0	20,0	60,0	20,0	0,0	0,0	0,0	100,0
<i>Spanska, lång lärokurs</i>															
Antal	1	8	15	6	2	1	33	0	0	2	0	0	0	0	2
%	3,0	24,2	45,5	18,2	6,1	3,0	100,0	0,0	0,0	100,0	0,0	0,0	0,0	0,0	100,0
Män %	0,0	28,6	42,9	14,3	14,3	0,0	0,0	0,0	0,0	100,0	0,0	0,0	0,0	0,0	100,0
Kvinnor %	3,8	23,1	46,2	19,2	3,8	3,8	0,0	0,0	0,0	100,0	0,0	0,0	0,0	0,0	100,0

Prov	Ungdomsutbildning							Vuxenutbildning							Tot.	
	L	E	M	C	B	A	I	Tot.	L	E	M	C	B	A		I
<i>Tyska, lång lärokurs</i>																
Antal	55	167	187	203	147	113	17	889	1	4	1	2	6	1	0	15
%	6,2	18,8	21,0	22,8	16,5	12,7	1,9	100,0	6,7	26,7	6,7	13,3	40,0	6,7	0,0	100,0
Män %	4,7	17,4	19,6	20,7	21,4	16,3	0,0	100,0	20,0	20,0	0,0	20,0	40,0	0,0	0,0	100,0
Kvinnor %	6,9	19,4	21,7	23,8	14,4	11,1	2,8	100,0	0,0	30,0	10,0	10,0	40,0	10,0	0,0	100,0
<i>Ryska, lång lärokurs</i>																
Antal	41	59	38	15	11	8	0	172	7	9	2	4	0	0	22	
%	23,8	34,3	22,1	8,7	6,4	4,7	0,0	100,0	31,8	40,9	9,1	18,2	0,0	0,0	0,0	100,0
Män %	14,7	35,3	27,9	10,3	5,9	5,9	0,0	100,0	16,7	33,3	16,7	33,3	0,0	0,0	0,0	100,0
Kvinnor %	29,8	33,7	18,3	7,7	6,7	3,8	0,0	100,0	37,5	43,8	6,3	12,5	0,0	0,0	0,0	100,0
<i>Enaresamiska, kort lärokurs</i>																
Antal																
%																
Män %																
Kvinnor %																
<i>Nordsamiska, kort lärokurs</i>																
Antal	0	0	2	2	1	1	0	6								
%	0,0	0,0	33,3	33,3	16,7	16,7	0,0	100,0								
Män %	0,0	0,0	0,0	50,0	0,0	0,0	0,0	100,0								
Kvinnor %	0,0	0,0	50,0	25,0	0,0	25,0	0,0	100,0								
<i>Engelska, kort lärokurs</i>																
Antal	15	61	113	113	89	42	4	437	4	7	18	17	22	10	83	
%	3,4	14,0	25,9	25,9	20,4	9,6	0,9	100,0	4,8	8,4	21,7	20,5	26,5	12,0	100,0	
Män %	2,6	15,5	26,9	25,4	18,7	10,9	0,0	100,0	3,8	0,0	15,4	26,9	38,5	15,4	100,0	
Kvinnor %	4,1	12,7	25,0	26,2	21,7	8,6	1,6	100,0	5,3	12,3	24,6	17,5	21,1	10,5	100,0	
<i>Franska, kort lärokurs</i>																
Antal	100	392	471	386	224	126	30	1729	0	9	10	4	6	3	32	
%	5,8	22,7	27,2	22,3	13,0	7,3	1,7	100,0	0,0	28,1	31,3	12,5	18,8	9,4	0,0	100,0
Män %	4,6	20,9	25,2	26,6	12,4	7,1	3,2	100,0	0,0	11,1	55,6	0,0	22,2	11,1	0,0	100,0
Kvinnor %	6,0	23,0	27,6	21,5	13,1	7,3	1,5	100,0	0,0	34,8	21,7	17,4	17,4	8,7	0,0	100,0
<i>Portugisiska, kort lärokurs</i>																
Antal	1	2	6	2	4	2	0	17								
%	5,9	11,8	35,3	11,8	23,5	11,8	0,0	100,0								
Män %	50,0	0,0	50,0	0,0	0,0	0,0	0,0	100,0								
Kvinnor %	0,0	13,3	33,3	13,3	26,7	13,3	0,0	100,0								
<i>Latin, kort lärokurs</i>																
Antal	4	9	16	10	4	7	12	62	0	1	0	0	0	0	1	
%	6,5	14,5	25,8	16,1	6,5	11,3	19,4	100,0	0,0	100,0	0,0	0,0	0,0	0,0	0,0	100,0
Män %	4,3	13,0	26,1	17,4	0,0	17,4	21,7	100,0	0,0	100,0	0,0	0,0	0,0	0,0	0,0	100,0
Kvinnor %	7,7	15,4	25,6	15,4	10,3	7,7	17,9	100,0	0,0	100,0	0,0	0,0	0,0	0,0	0,0	100,0
<i>Latin, längre lärokurs</i>																
Antal	3	1	4	1	0	0	0	9								
%	33,3	11,1	44,4	11,1	0,0	0,0	0,0	100,0								
Män %	50,0	16,7	33,3	0,0	0,0	0,0	0,0	100,0								
Kvinnor %	0,0	0,0	66,7	33,3	0,0	0,0	0,0	100,0								
<i>Spanska, kort lärokurs</i>																
Antal	41	95	145	186	117	81	13	678	6	20	9	15	8	2	60	
%	6,0	14,0	21,4	27,4	17,3	11,9	1,9	100,0	10,0	33,3	15,0	25,0	13,3	3,3	0,0	100,0
Män %	2,7	12,7	20,0	26,4	19,1	19,1	0,0	100,0	15,4	38,5	0,0	30,8	15,4	0,0	0,0	100,0
Kvinnor %	6,7	14,3	21,7	27,6	16,9	10,6	2,3	100,0	8,5	31,9	19,1	23,4	12,8	4,3	0,0	100,0

Prov	Ungdomsutbildning						Vuxenutbildning						Tot.			
	L	E	M	C	B	A	I	Tot.	L	E	M	C		B	A	I
<i>Tyska, kort lärokurs</i>																
Antal	145	587	680	647	323	231	62	2 675	1	5	5	9	8	8	2	38
%	5,4	21,9	25,4	24,2	12,1	8,6	2,3	100,0	2,6	13,2	13,2	23,7	21,1	21,1	5,3	100,0
Män %	3,1	13,8	22,9	29,2	16,3	11,7	3,1	100,0	0,0	0,0	8,3	41,7	8,3	25,0	16,7	100,0
Kvinnor %	6,4	25,5	26,5	22,0	10,3	7,3	2,0	100,0	3,8	19,2	15,4	15,4	26,9	19,2	0,0	100,0
<i>Italianska, kort lärokurs</i>																
Antal	7	26	22	35	24	19	8	141	1	3	7	8	9	0	0	28
%	5,0	18,4	15,6	24,8	17,0	13,5	5,7	100,0	3,6	10,7	25,0	28,6	32,1	0,0	0,0	100,0
Män %	13,6	27,3	13,6	13,6	18,2	13,6	0,0	100,0	0,0	0,0	0,0	20,0	80,0	0,0	0,0	100,0
Kvinnor %	3,4	16,8	16,0	26,9	16,8	13,4	6,7	100,0	4,3	13,0	30,4	30,4	21,7	0,0	0,0	100,0
<i>Ryska, kort lärokurs</i>																
Antal	29	62	89	77	53	45	25	380	8	10	13	7	3	2	0	43
%	7,6	16,3	23,4	20,3	13,9	11,8	6,6	100,0	18,6	23,3	30,2	16,3	7,0	4,7	0,0	100,0
Män %	6,3	15,6	16,7	25,0	14,6	15,6	6,3	100,0	18,8	12,5	43,8	6,3	6,3	12,5	0,0	100,0
Kvinnor %	8,1	16,5	25,7	18,7	13,7	10,6	6,7	100,0	18,5	29,6	22,2	22,2	7,4	0,0	0,0	100,0
<i>Matematik, lång lärokurs</i>																
Antal	793	1 703	2 161	2 750	2 115	1 237	577	11 336	11	10	28	80	55	66	61	311
%	7,0	15,0	19,1	24,3	18,7	10,9	5,1	100,0	3,5	3,2	9,0	25,7	17,7	21,2	19,6	100,0
Män %	8,2	15,7	18,0	23,3	18,3	11,1	5,3	100,0	3,2	3,2	9,2	26,1	15,6	20,6	22,0	100,0
Kvinnor %	5,5	14,2	20,4	25,4	19,1	10,6	4,8	100,0	4,3	3,2	8,6	24,7	22,6	22,6	14,0	100,0
<i>Matematik, kort lärokurs</i>																
Antal	620	1 675	2 219	2 636	2 048	1 351	777	11 326	42	100	147	225	218	216	200	1 148
%	5,5	14,8	19,6	23,3	18,1	11,9	6,9	100,0	3,7	8,7	12,8	19,6	19,0	18,8	17,4	100,0
Män %	3,6	13,3	18,6	23,4	19,1	13,3	8,7	100,0	3,9	7,6	13,7	20,1	20,1	17,8	16,9	100,0
Kvinnor %	6,9	16,0	20,3	23,2	17,3	10,8	5,5	100,0	3,4	9,8	11,9	19,1	17,9	19,8	17,9	100,0
<i>Biologi</i>																
Antal	180	557	739	917	742	359	181	3 675	2	12	21	37	29	32	24	157
%	4,9	15,2	20,1	25,0	20,2	9,8	4,9	100,0	1,3	7,6	13,4	23,6	18,5	20,4	15,3	100,0
Män %	3,1	9,9	15,9	25,9	23,2	14,2	7,8	100,0	0,0	0,0	15,4	12,8	17,9	33,3	20,5	100,0
Kvinnor %	5,7	17,5	22,0	24,5	18,8	7,7	3,6	100,0	1,7	10,2	12,7	27,1	18,6	16,1	13,6	100,0
<i>Livsaskådningskunskap</i>																
Antal	8	25	34	33	25	17	3	145	1	1	2	12	2	5	0	23
%	5,5	17,2	23,4	22,8	17,2	11,7	2,1	100,0	4,3	4,3	8,7	52,2	8,7	21,7	0,0	100,0
Män %	2,1	19,1	21,3	27,7	14,9	14,9	0,0	100,0	0,0	9,1	0,0	63,6	9,1	18,2	0,0	100,0
Kvinnor %	7,1	16,3	24,5	20,4	18,4	10,2	3,1	100,0	8,3	0,0	16,7	41,7	8,3	25,0	0,0	100,0
<i>Filosofi</i>																
Antal	46	109	189	220	178	69	45	856	1	8	4	10	5	9	6	43
%	5,4	12,7	22,1	25,7	20,8	8,1	5,3	100,0	2,3	18,6	9,3	23,3	11,6	20,9	14,0	100,0
Män %	4,5	10,0	20,9	25,4	21,9	10,0	7,5	100,0	0,0	25,0	6,3	12,5	12,5	25,0	18,8	100,0
Kvinnor %	6,2	15,2	23,1	26,0	19,8	6,4	3,3	100,0	3,7	14,8	11,1	29,6	11,1	18,5	11,1	100,0
<i>Fysik</i>																
Antal	240	763	933	1 173	886	613	163	4 771	2	10	23	44	54	37	41	211
%	5,0	16,0	19,6	24,6	18,6	12,8	3,4	100,0	0,9	4,7	10,9	20,9	25,6	17,5	19,4	100,0
Män %	5,3	15,4	18,7	23,6	19,4	14,0	3,6	100,0	1,1	5,1	8,4	17,4	28,1	19,1	20,8	100,0
Kvinnor %	4,0	18,5	22,9	28,5	15,2	8,3	2,5	100,0	0,0	3,0	24,2	39,4	12,1	9,1	12,1	100,0
<i>Geografi</i>																
Antal	195	563	598	935	629	393	117	3 430	5	16	20	37	52	49	22	201
%	5,7	16,4	17,4	27,3	18,3	11,5	3,4	100,0	2,5	8,0	10,0	18,4	25,9	24,4	10,9	100,0
Män %	3,5	11,8	15,4	28,0	21,8	15,5	4,0	100,0	2,8	3,7	9,3	13,9	29,6	28,7	12,0	100,0
Kvinnor %	8,3	22,1	19,9	26,3	14,2	6,6	2,7	100,0	2,2	12,9	10,8	23,7	21,5	19,4	9,7	100,0

Prov	Ungdomsutbildning							Vuxenutbildning							Tot.	
	L	E	M	C	B	A	I	Tot.	L	E	M	C	B	A		I
<i>Historia</i>																
Antal	301	747	984	1 176	771	484	228	4 691	4	13	35	71	72	51	51	297
%	6,4	15,9	21,0	25,1	16,4	10,3	4,9	100,0	1,3	4,4	11,8	23,9	24,2	17,2	17,2	100,0
Män %	4,9	11,6	19,3	26,4	18,8	12,9	6,1	100,0	1,6	4,9	8,2	23,9	23,9	17,4	20,1	100,0
Kvinnor %	8,6	22,2	23,3	23,1	13,1	6,7	3,1	100,0	0,9	3,5	17,7	23,9	24,8	16,8	12,4	100,0
<i>Kemi</i>																
Antal	201	577	786	939	794	427	204	3 928	5	12	16	19	18	11	6	87
%	5,1	14,7	20,0	23,9	20,2	10,9	5,2	100,0	5,7	13,8	18,4	21,8	20,7	12,6	6,9	100,0
Män %	5,6	15,4	18,2	22,8	19,8	12,3	5,8	100,0	5,9	17,6	8,8	14,7	23,5	11,8	17,6	100,0
Kvinnor %	4,4	13,6	22,6	25,4	20,7	8,9	4,4	100,0	5,7	11,3	24,5	26,4	18,9	13,2	0,0	100,0
<i>Psykologi</i>																
Antal	354	972	1 079	1 721	1 211	714	301	6 352	5	18	28	75	73	70	43	312
%	5,6	15,3	17,0	27,1	19,1	11,2	4,7	100,0	1,6	5,8	9,0	24,0	23,4	22,4	13,8	100,0
Män %	2,6	8,5	10,6	24,0	25,4	18,1	10,8	100,0	2,9	2,9	5,8	18,8	21,7	24,6	23,2	100,0
Kvinnor %	6,2	16,9	18,4	27,8	17,6	9,7	3,4	100,0	1,2	6,6	9,9	25,5	23,9	21,8	11,1	100,0
<i>Evangelisk-luthersk religion</i>																
Antal	117	348	490	582	536	306	117	2 496	5	11	15	23	27	26	12	119
%	4,7	13,9	19,6	23,3	21,5	12,3	4,7	100,0	4,2	9,2	12,6	19,3	22,7	21,8	10,1	100,0
Män %	3,4	11,6	14,8	20,7	24,4	17,6	7,5	100,0	3,2	6,5	12,9	12,9	32,3	19,4	12,9	100,0
Kvinnor %	5,2	14,9	21,5	24,3	20,3	10,1	3,6	100,0	4,5	10,2	12,5	21,6	19,3	22,7	9,1	100,0
<i>Ortodox religion</i>																
Antal	1	5	6	5	7	2	0	26	0	0	0	2	0	0	0	2
%	3,8	19,2	23,1	19,2	26,9	7,7	0,0	100,0	0,0	0,0	0,0	100,0	0,0	0,0	0,0	100,0
Män %	14,3	0,0	42,9	14,3	28,6	0,0	0,0	100,0								
Kvinnor %	0,0	26,3	15,8	21,1	26,3	10,5	0,0	100,0								
<i>Samhällslära</i>																
Antal	201	643	746	1 148	786	445	194	4 163	0	8	19	39	37	38	24	165
%	4,8	15,4	17,9	27,6	18,9	10,7	4,7	100,0	0,0	4,8	11,5	23,6	22,4	23,0	14,5	100,0
Män %	4,2	11,4	15,9	27,9	21,4	12,9	6,3	100,0	0,0	5,6	11,1	24,4	22,2	22,2	14,4	100,0
Kvinnor %	5,5	20,0	20,2	27,2	16,1	8,2	2,8	100,0	0,0	4,0	12,0	22,7	22,7	24,0	14,7	100,0
<i>Hälsokurskap</i>																
Antal	246	589	899	1 046	962	483	240	4 465	17	30	64	95	92	50	46	394
%	5,5	13,2	20,1	23,4	21,5	10,8	5,4	100,0	4,3	7,6	16,2	24,1	23,4	12,7	11,7	100,0
Män %	1,8	5,3	12,0	21,0	28,5	20,5	10,9	100,0	1,1	2,2	6,5	9,8	31,5	18,5	30,4	100,0
Kvinnor %	6,6	15,5	22,5	24,1	19,5	8,0	3,8	100,0	5,3	9,3	19,2	28,5	20,9	10,9	6,0	100,0
<i>Svenska som andraspråk</i>																
Antal	0	1	0	2	1	1	0	5								
%	0,0	20,0	0,0	40,0	20,0	20,0	0,0	100,0								
Män %	0,0	0,0	0,0	0,0	100,0	0,0	0,0	100,0								
Kvinnor %	0,0	25,0	0,0	50,0	0,0	25,0	0,0	100,0								
<i>Finska som andraspråk</i>																
Antal	20	66	73	84	43	24	19	329	1	4	10	23	14	5	3	60
%	6,1	20,1	22,2	25,5	13,1	7,3	5,8	100,0	1,7	6,7	16,7	38,3	23,3	8,3	5,0	100,0
Män %	4,6	16,9	26,2	27,7	11,5	9,2	3,8	100,0	0,0	3,6	25,0	35,7	25,0	10,7	0,0	100,0
Kvinnor %	7,0	22,1	19,6	24,1	14,1	6,0	7,0	100,0	3,1	9,4	9,4	40,6	21,9	6,3	9,4	100,0



## 2. Vitsordfördelningen på riksnivå, hösten 2008, ungdoms- och vuxenutbildning

Prov	Ungdomsutbildning										Vuxenutbildning									
	L	E	M	C	B	A	I	Tot.	L	E	M	C	B	A	I	Tot.				
<i>Modersmålet, finska</i>																				
Antal	149	357	846	1 442	910	614	293	4 611	10	56	125	281	183	164	83	902				
%	3,2	7,7	18,3	31,3	19,7	13,3	6,4	100,0	1,1	6,2	13,9	31,2	20,3	18,2	9,2	100,0				
Män %	2,0	5,2	12,9	29,5	23,0	18,0	9,4	100,0	0,6	3,3	9,1	26,6	22,1	23,0	15,4	100,0				
Kvinnor %	4,2	9,9	22,8	32,7	17,1	9,5	3,8	100,0	1,4	7,9	16,6	33,8	19,3	15,4	5,6	100,0				
<i>Modersmålet, svenska</i>																				
Antal	10	30	66	99	49	49	37	340	0	0	3	11	12	13	6	45				
%	2,9	8,8	19,4	29,1	14,4	14,4	10,9	100,0	0,0	0,0	6,7	24,4	26,7	28,9	13,3	100,0				
Män %	2,7	6,8	12,3	28,1	12,3	21,9	15,8	100,0	0,0	0,0	7,1	7,1	35,7	35,7	14,3	100,0				
Kvinnor %	3,1	10,3	24,7	29,9	16,0	8,8	7,2	100,0	0,0	0,0	6,5	32,3	22,6	25,8	12,9	100,0				
<i>Modersmålet, nordsamiska</i>																				
Antal	0	0	2	2	0	0	0	4												
%	0,0	0,0	50,0	50,0	0,0	0,0	0,0	100,0												
Män %																				
Kvinnor %																				
<i>Svenska, lång lärokurs</i>																				
Antal	42	157	189	223	181	73	61	926	5	8	8	16	17	12	39	105				
%	4,5	17,0	20,4	24,1	19,5	7,9	6,6	100,0	4,8	7,6	7,6	15,2	16,2	11,4	37,1	100,0				
Män %	4,4	14,3	20,1	29,7	19,0	6,6	5,9	100,0	8,7	13,0	8,7	26,1	13,0	4,3	26,1	100,0				
Kvinnor %	4,6	18,1	20,5	21,7	19,8	8,4	6,9	100,0	3,7	6,1	7,3	12,2	17,1	13,4	40,2	100,0				
<i>Svenska, medellång lärokurs</i>																				
Antal	407	1 404	1 827	2 149	1 557	978	583	8 905	12	28	58	100	110	129	154	591				
%	4,6	15,8	20,5	24,1	17,5	11,0	6,5	100,0	2,0	4,7	9,8	16,9	18,6	21,8	26,1	100,0				
Män %	2,9	11,8	19,2	24,8	20,1	13,3	8,0	100,0	2,1	3,2	6,4	16,0	20,2	21,3	30,9	100,0				
Kvinnor %	5,4	17,7	21,2	23,8	16,2	9,9	5,9	100,0	2,0	5,5	11,4	17,4	17,9	22,1	23,8	100,0				
<i>Finska, lång lärokurs</i>																				
Antal	70	357	400	284	117	42	9	1 279	0	5	5	11	8	7	0	36				
%	5,5	27,9	31,3	22,2	9,1	3,3	0,7	100,0	0,0	13,9	13,9	30,6	22,2	19,4	0,0	100,0				
Män %	3,0	24,4	34,6	24,1	9,6	3,7	0,7	100,0	0,0	16,7	16,7	50,0	16,7	0,0	0,0	100,0				
Kvinnor %	7,5	30,7	28,6	20,7	8,8	3,0	0,7	100,0	0,0	13,3	13,3	26,7	23,3	23,3	0,0	100,0				
<i>Finska, medellång lärokurs</i>																				
Antal	6	21	30	64	65	60	9	255	0	0	0	5	2	3	2	12				
%	2,4	8,2	11,8	25,1	25,5	23,5	3,5	100,0	0,0	0,0	0,0	41,7	16,7	25,0	16,7	100,0				
Män %	6,1	13,6	9,1	19,7	24,2	27,3	0,0	100,0	0,0	0,0	0,0	50,0	0,0	16,7	33,3	100,0				
Kvinnor %	1,1	6,3	12,7	27,0	25,9	22,2	4,8	100,0	0,0	0,0	0,0	33,3	33,3	33,3	0,0	100,0				
<i>Engelska, lång lärokurs</i>																				
Antal	784	2 530	2 881	3 237	2 728	1 217	471	13 848	16	88	131	207	250	185	105	982				
%	5,7	18,3	20,8	23,4	19,7	8,8	3,4	100,0	1,6	9,0	13,3	21,1	25,5	18,8	10,7	100,0				
Män %	7,3	20,9	22,0	23,1	18,1	6,5	2,2	100,0	2,1	11,7	17,2	22,9	25,8	14,8	5,5	100,0				
Kvinnor %	4,3	16,2	19,9	23,6	21,0	10,6	4,4	100,0	1,3	7,2	10,9	19,9	25,3	21,4	14,0	100,0				
<i>Franska, lång lärokurs</i>																				
Antal	7	22	24	26	21	15	3	118	1	1	1	2	1	1	0	7				
%	5,9	18,6	20,3	22,0	17,8	12,7	2,5	100,0	14,3	14,3	14,3	28,6	14,3	14,3	0,0	100,0				
Män %	7,4	22,2	14,8	7,4	25,9	11,1	11,1	100,0	0,0	33,3	33,3	0,0	33,3	0,0	0,0	100,0				
Kvinnor %	5,5	17,6	22,0	26,4	15,4	13,2	0,0	100,0	25,0	0,0	0,0	50,0	0,0	25,0	0,0	100,0				
<i>Spanska, lång lärokurs</i>																				
Antal	1	4	5	4	4	0	1	19	0	0	0	1	0	0	0	1				
%	5,3	21,1	26,3	21,1	21,1	0,0	5,3	100,0	0,0	0,0	0,0	100,0	0,0	0,0	0,0	100,0				
Män %	20,0	0,0	60,0	0,0	20,0	0,0	0,0	100,0	0,0	0,0	0,0	100,0	0,0	0,0	0,0	100,0				
Kvinnor %	0,0	28,6	14,3	28,6	21,4	0,0	7,1	100,0	0,0	0,0	0,0	100,0	0,0	0,0	0,0	100,0				

Prov	Ungdomsutbildning										Vuxenutbildning										Tot.
	L	E	M	C	B	A	I	Tot.	L	E	M	C	B	A	I	Tot.					
<i>Tyska, lång lärokurs</i>																					
Antal	25	78	90	80	76	41	14	404	0	0	4	0	0	0	1	5					
%	6,2	19,3	22,3	19,8	18,8	10,1	3,5	100,0	0,0	0,0	80,0	0,0	0,0	0,0	20,0	100,0					
Män %	8,1	10,8	20,7	20,7	20,7	17,1	1,8	100,0	0,0	0,0	100,0	0,0	0,0	0,0	0,0	100,0					
Kvinnor %	5,5	22,5	22,9	19,5	18,1	7,5	4,1	100,0	0,0	0,0	66,7	0,0	0,0	0,0	33,3	100,0					
<i>Ryska, lång lärokurs</i>																					
Antal	35	40	41	14	5	2	1	138	2	2	4	2	0	0	0	10					
%	25,4	29,0	29,7	10,1	3,6	1,4	0,7	100,0	20,0	20,0	40,0	20,0	0,0	0,0	0,0	100,0					
Män %	25,0	29,2	31,3	6,3	4,2	2,1	2,1	100,0	20,0	20,0	40,0	20,0	0,0	0,0	0,0	100,0					
Kvinnor %	25,6	28,9	28,9	12,2	3,3	1,1	0,0	100,0	20,0	20,0	40,0	20,0	0,0	0,0	0,0	100,0					
<i>Enaresamiska, kort lärokurs</i>																					
Antal																					
%																					
Män %																					
Kvinnor %																					
<i>Nordsamiska, kort lärokurs</i>																					
Antal	0	0	0	2	1	0	0	3													
%	0,0	0,0	0,0	66,7	33,3	0,0	0,0	100,0													
Män %																					
Kvinnor %																					
<i>Engelska, kort lärokurs</i>																					
Antal	11	51	72	72	62	29	3	300	2	8	7	19	13	7	11	67					
%	3,7	17,0	24,0	24,0	20,7	9,7	1,0	100,0	3,0	11,9	10,4	28,4	19,4	10,4	16,4	100,0					
Män %	4,6	19,2	26,2	21,5	19,2	9,2	0,0	100,0	5,3	10,5	5,3	26,3	21,1	10,5	21,1	100,0					
Kvinnor %	2,9	15,3	22,4	25,9	21,8	10,0	1,8	100,0	2,1	12,5	12,5	29,2	18,8	10,4	14,6	100,0					
<i>Franska, kort lärokurs</i>																					
Antal	16	61	70	72	58	37	6	320	2	2	5	1	1	1	0	12					
%	5,0	19,1	21,9	22,5	18,1	11,6	1,9	100,0	16,7	16,7	41,7	8,3	8,3	8,3	0,0	100,0					
Män %	5,4	14,3	16,1	28,6	17,9	17,9	0,0	100,0	0,0	0,0	50,0	0,0	0,0	50,0	0,0	100,0					
Kvinnor %	4,9	20,1	23,1	21,2	18,2	10,2	2,3	100,0	20,0	20,0	40,0	10,0	10,0	0,0	0,0	100,0					
<i>Portugisiska, kort lärokurs</i>																					
Antal	1	2	4	1	2	1	0	11	0	0	2	1	0	1	0	4					
%	9,1	18,2	36,4	9,1	18,2	9,1	0,0	100,0	0,0	0,0	50,0	25,0	0,0	25,0	0,0	100,0					
Män %	0,0	0,0	0,0	0,0	100,0	0,0	0,0	100,0	0,0	0,0	100,0	0,0	0,0	0,0	0,0	100,0					
Kvinnor %	11,1	22,2	44,4	11,1	0,0	11,1	0,0	100,0	0,0	0,0	33,3	33,3	0,0	33,3	0,0	100,0					
<i>Latin, kort lärokurs</i>																					
Antal	2	3	2	5	1	3	4	20	0	0	1	0	0	0	0	1					
%	10,0	15,0	10,0	25,0	5,0	15,0	20,0	100,0	0,0	0,0	100,0	0,0	0,0	0,0	0,0	100,0					
Män %	0,0	40,0	0,0	20,0	0,0	20,0	20,0	100,0	0,0	0,0	100,0	0,0	0,0	0,0	0,0	100,0					
Kvinnor %	13,3	6,7	13,3	26,7	6,7	13,3	20,0	100,0	0,0	0,0	33,3	33,3	0,0	33,3	0,0	100,0					
<i>Latin, längre lärokurs</i>																					
Antal	2	2	2	1	0	0	0	7													
%	28,6	28,6	28,6	14,3	0,0	0,0	0,0	100,0													
Män %	50,0	0,0	25,0	0,0	0,0	0,0	0,0	100,0													
Kvinnor %	0,0	66,7	33,3	0,0	0,0	0,0	0,0	100,0													
<i>Spanska, kort lärokurs</i>																					
Antal	11	44	45	32	28	16	6	182	0	5	9	5	1	0	0	20					
%	6,0	24,2	24,7	17,6	15,4	8,8	3,3	100,0	0,0	25,0	45,0	25,0	5,0	0,0	0,0	100,0					
Män %	7,9	15,8	15,8	23,7	23,7	13,2	0,0	100,0	0,0	0,0	25,0	50,0	25,0	0,0	0,0	100,0					
Kvinnor %	5,6	26,4	27,1	16,0	13,2	7,6	4,2	100,0	0,0	31,3	50,0	18,8	0,0	0,0	0,0	100,0					

Prov	Ungdomsutbildning							Vuxenutbildning							Tot.		
	L	E	M	C	B	A	I	Tot.	L	E	M	C	B	A		I	Tot.
<i>Tyska, kort lärokurs</i>																	
Antal	44	159	207	160	115	73	24	782	1	1	2	4	7	4	0	19	
%	5,6	20,3	26,5	20,5	14,7	9,3	3,1	100,0	5,3	5,3	10,5	21,1	36,8	21,1	0,0	100,0	
Män %	1,8	15,3	22,1	25,2	18,5	12,6	4,5	100,0	33,3	0,0	0,0	0,0	0,0	66,7	0,0	100,0	
Kvinnor %	7,1	22,3	28,2	18,6	13,2	8,0	2,5	100,0	0,0	6,3	12,5	25,0	43,8	12,5	0,0	100,0	
<i>Italianska, kort lärokurs</i>																	
Antal	3	12	13	12	7	11	0	58	1	4	1	2	0	0	0	8	
%	5,2	20,7	22,4	20,7	12,1	19,0	0,0	100,0	12,5	50,0	12,5	25,0	0,0	0,0	0,0	100,0	
Män %	9,1	18,2	18,2	27,3	9,1	18,2	0,0	100,0	0,0	100,0	0,0	0,0	0,0	0,0	0,0	100,0	
Kvinnor %	4,3	21,3	23,4	19,1	12,8	19,1	0,0	100,0	14,3	42,9	14,3	28,6	0,0	0,0	0,0	100,0	
<i>Ryska, kort lärokurs</i>																	
Antal	14	14	18	19	15	9	4	93	0	2	4	1	1	2	0	10	
%	15,1	15,1	19,4	20,4	16,1	9,7	4,3	100,0	0,0	20,0	40,0	10,0	10,0	20,0	0,0	100,0	
Män %	13,8	27,6	24,1	17,2	13,8	0,0	3,4	100,0	0,0	50,0	50,0	0,0	0,0	0,0	0,0	100,0	
Kvinnor %	15,6	9,4	17,2	21,9	17,2	14,1	4,7	100,0	0,0	12,5	37,5	12,5	12,5	25,0	0,0	100,0	
<i>Matematik, lång lärokurs</i>																	
Antal	70	134	195	203	219	192	128	1141	1	9	9	21	16	25	17	98	
%	6,1	11,7	17,1	17,8	19,2	16,8	11,2	100,0	1,0	9,2	9,2	21,4	16,3	25,5	17,3	100,0	
Män %	5,6	11,9	15,2	17,8	19,8	17,4	12,2	100,0	1,7	10,0	10,0	18,3	13,3	30,0	16,7	100,0	
Kvinnor %	7,0	11,4	20,3	17,7	18,2	15,9	9,6	100,0	0,0	7,9	7,9	26,3	21,1	18,4	18,4	100,0	
<i>Matematik, kort lärokurs</i>																	
Antal	228	511	678	745	706	647	460	3975	27	54	88	117	145	173	179	783	
%	5,7	12,9	17,1	18,7	17,8	16,3	11,6	100,0	3,4	6,9	11,2	14,9	18,5	22,1	22,9	100,0	
Män %	4,0	10,5	14,8	19,7	19,6	17,7	13,7	100,0	3,4	7,3	11,8	11,8	21,3	21,3	23,2	100,0	
Kvinnor %	7,0	14,6	18,8	18,0	16,4	15,2	10,0	100,0	3,5	6,6	10,8	17,6	16,2	22,8	22,5	100,0	
<i>Biologi</i>																	
Antal	151	471	663	705	601	309	103	3003	0	3	7	18	31	28	18	105	
%	5,0	15,7	22,1	23,5	20,0	10,3	3,4	100,0	0,0	2,9	6,7	17,1	29,5	26,7	17,1	100,0	
Män %	3,9	16,5	20,8	21,4	22,1	11,7	3,6	100,0	0,0	3,0	6,1	18,2	18,2	33,3	21,2	100,0	
Kvinnor %	5,7	15,2	22,8	24,7	18,8	9,5	3,3	100,0	0,0	2,8	6,9	16,7	34,7	23,6	15,3	100,0	
<i>Livs- och hälsokunskap</i>																	
Antal	6	14	20	24	19	10	3	96	1	1	2	5	6	4	0	19	
%	6,3	14,6	20,8	25,0	19,8	10,4	3,1	100,0	5,3	5,3	10,5	26,3	31,6	21,1	0,0	100,0	
Män %	6,3	12,5	15,6	28,1	21,9	12,5	3,1	100,0	16,7	0,0	0,0	33,3	50,0	0,0	0,0	100,0	
Kvinnor %	6,3	15,6	23,4	23,4	18,8	9,4	3,1	100,0	0,0	7,7	15,4	23,1	23,1	30,8	0,0	100,0	
<i>Filosofi</i>																	
Antal	43	104	154	190	135	74	25	725	0	0	5	8	14	13	8	48	
%	5,9	14,3	21,2	26,2	18,6	10,2	3,4	100,0	0,0	0,0	10,4	16,7	29,2	27,1	16,7	100,0	
Män %	4,6	11,7	17,7	24,2	23,9	13,1	4,8	100,0	0,0	0,0	13,6	13,6	40,9	18,2	13,6	100,0	
Kvinnor %	7,2	16,8	24,6	28,1	13,6	7,5	2,1	100,0	0,0	0,0	7,7	19,2	19,2	34,6	19,2	100,0	
<i>Fysik</i>																	
Antal	30	56	114	149	109	54	17	529	0	5	16	17	33	13	10	94	
%	5,7	10,6	21,6	28,2	20,6	10,2	3,2	100,0	0,0	5,3	17,0	18,1	35,1	13,8	10,6	100,0	
Män %	6,2	11,2	20,2	28,9	21,7	9,5	2,2	100,0	0,0	4,5	16,9	18,0	36,0	13,5	11,2	100,0	
Kvinnor %	3,9	8,6	25,8	25,8	17,2	12,5	6,3	100,0	0,0	20,0	20,0	20,0	20,0	20,0	0,0	100,0	
<i>Geografi</i>																	
Antal	169	461	571	630	544	283	117	2775	2	4	11	27	37	36	18	135	
%	6,1	16,6	20,6	22,7	19,6	10,2	4,2	100,0	1,5	3,0	8,1	20,0	27,4	26,7	13,3	100,0	
Män %	4,2	13,4	18,1	23,8	22,6	13,2	4,7	100,0	1,7	0,0	5,1	16,9	25,4	35,6	15,3	100,0	
Kvinnor %	8,2	20,4	23,4	21,5	16,1	6,8	3,7	100,0	1,3	5,3	10,5	22,4	28,9	19,7	11,8	100,0	

Prov	Ungdomsutbildning							Vuxenutbildning							Tot.		
	L	E	M	C	B	A	I	Tot.	L	E	M	C	B	A		I	Tot.
<i>Historia</i>																	
Antal	175	550	779	862	719	399	148	3 632	4	10	17	46	53	60	30	220	
%	4,8	15,1	21,4	23,7	19,8	11,0	4,1	100,0	1,8	4,5	7,7	20,9	24,1	27,3	13,6	100,0	
Män %	4,6	13,8	19,8	23,4	21,6	12,2	4,6	100,0	0,8	3,3	5,8	18,2	26,4	32,2	13,2	100,0	
Kvinnor %	5,2	17,0	23,8	24,2	17,2	9,3	3,4	100,0	3,0	6,1	10,1	24,2	21,2	21,2	14,1	100,0	
<i>Kemi</i>																	
Antal	75	276	320	399	325	181	98	1 674	1	0	3	4	5	5	6	24	
%	4,5	16,5	19,1	23,8	19,4	10,8	5,9	100,0	4,2	0,0	12,5	16,7	20,8	20,8	25,0	100,0	
Män %	4,4	16,3	19,4	23,3	18,4	11,6	6,5	100,0	11,1	0,0	22,2	11,1	33,3	22,2	0,0	100,0	
Kvinnor %	4,5	16,7	18,7	24,6	20,8	9,8	5,0	100,0	0,0	0,0	6,7	20,0	13,3	20,0	40,0	100,0	
<i>Psykologi</i>																	
Antal	176	449	666	676	585	245	107	2 904	4	16	30	61	80	70	35	296	
%	6,1	15,5	22,9	23,3	20,1	8,4	3,7	100,0	1,4	5,4	10,1	20,6	27,0	23,6	11,8	100,0	
Män %	2,9	10,7	18,7	22,6	24,3	14,1	6,7	100,0	0,0	1,8	10,7	12,5	17,9	30,4	26,8	100,0	
Kvinnor %	6,9	16,8	24,1	23,5	19,0	6,9	2,9	100,0	1,7	6,3	10,0	22,5	29,2	22,1	8,3	100,0	
<i>Evangelisk-luthersk religion</i>																	
Antal	76	223	266	340	241	118	65	1 329	3	3	5	17	27	13	8	76	
%	5,7	16,8	20,0	25,6	18,1	8,9	4,9	100,0	3,9	3,9	6,6	22,4	35,5	17,1	10,5	100,0	
Män %	4,7	12,2	15,4	25,8	19,6	13,1	9,2	100,0	0,0	0,0	36,4	9,1	27,3	27,3	0,0	100,0	
Kvinnor %	6,0	18,3	21,6	25,5	17,6	7,5	3,4	100,0	4,6	4,6	1,5	24,6	36,9	15,4	12,3	100,0	
<i>Ortodox religion</i>																	
Antal	1	2	4	6	1	0	0	14	0	1	0	0	0	1	0	2	
%	7,1	14,3	28,6	42,9	7,1	0,0	0,0	100,0	0,0	50,0	0,0	0,0	0,0	50,0	0,0	100,0	
Män %	0,0	33,3	0,0	66,7	0,0	0,0	0,0	100,0	0,0	50,0	0,0	0,0	0,0	50,0	0,0	100,0	
Kvinnor %	9,1	9,1	36,4	36,4	9,1	0,0	0,0	100,0									
<i>Samhällslära</i>																	
Antal	102	258	404	419	389	170	65	1 807	4	6	13	19	33	26	17	118	
%	5,6	14,3	22,4	23,2	21,5	9,4	3,6	100,0	3,4	5,1	11,0	16,1	28,0	22,0	14,4	100,0	
Män %	6,5	13,1	20,2	23,4	22,4	10,7	3,8	100,0	0,0	3,5	14,0	14,0	26,3	24,6	17,5	100,0	
Kvinnor %	4,8	15,6	24,6	22,9	20,7	8,1	3,4	100,0	6,6	6,6	8,2	18,0	29,5	19,7	11,5	100,0	
<i>Hälsokunskap</i>																	
Antal	242	811	947	1 152	990	401	184	4 727	10	25	34	54	61	40	28	252	
%	5,1	17,2	20,0	24,4	20,9	8,5	3,9	100,0	4,0	9,9	13,5	21,4	24,2	15,9	11,1	100,0	
Män %	1,7	7,5	15,2	23,8	28,0	15,1	8,8	100,0	0,0	2,9	8,8	2,9	20,6	23,5	41,2	100,0	
Kvinnor %	6,1	20,0	21,5	24,5	18,9	6,5	2,4	100,0	4,6	11,0	14,2	24,3	24,8	14,7	6,4	100,0	
<i>Svenska som andraspråk</i>																	
Antal	0	0	0	0	0	3	0	3									
%	0,0	0,0	0,0	0,0	0,0	100,0	0,0	100,0									
Män %	0,0	0,0	0,0	0,0	0,0	100,0	0,0	100,0									
Kvinnor %	0,0	0,0	0,0	0,0	0,0	100,0	0,0	100,0									
<i>Finska som andraspråk</i>																	
Antal	5	19	28	34	14	15	19	134	1	4	5	10	8	6	6	40	
%	3,7	14,2	20,9	25,4	10,4	11,2	14,2	100,0	2,5	10,0	12,5	25,0	20,0	15,0	15,0	100,0	
Män %	3,9	9,8	25,5	25,5	9,8	11,8	13,7	100,0	7,7	15,4	23,1	30,8	15,4	7,7	0,0	100,0	
Kvinnor %	3,6	16,9	18,1	25,3	10,8	10,8	14,5	100,0	0,0	7,4	7,4	22,2	22,2	18,5	22,2	100,0	

## 3. Våren 2008: deltagare i studentexamen efter landskap, ungdoms- och vuxenutbildning

Landskap	Finskpråkiga examinannder				Ungdomsutbildning				Finskpråkiga examinannder				Vuxenutbildning				Examinauder totalt	
	Män		Kvinnor		Män		Kvinnor		Män		Kvinnor		Män		Kvinnor		Män	Kvinnor
	Män	Kvinnor	Män	Kvinnor	Män	Kvinnor	Män	Kvinnor	Män	Kvinnor	Män	Kvinnor	Män	Kvinnor	Män	Kvinnor	Tot.	Tot.
<i>Nyland</i>																		
Examinander	3 027	3 596	6 623	760	433	327	433	4 029	7 383	286	352	638	5	13	18	291	365	656
Godkända	2 778	3 406	6 184	744	429	315	429	3 835	6 928	177	239	416	4	10	14	181	249	430
Underkända	249	190	439	16	4	12	4	261	455	109	113	222	1	3	4	110	116	226
Underkända %	8,2	5,3	6,6	2,1	0,9	3,7	0,9	7,8	4,8	38,1	32,1	34,8	20,0	23,1	22,2	37,8	31,8	34,5
<i>Östra Nyland</i>																		
Examinander	164	159	323	189	113	76	113	240	272	15	25	40				15	25	40
Godkända	144	152	296	185	111	74	111	218	263	5	20	25				5	20	25
Underkända	20	7	27	4	2	2	2	22	9	10	5	15				10	5	15
Underkända %	12,2	4,4	8,4	2,1	1,8	2,6	1,8	9,2	3,3	66,7	20,0	37,5				66,7	20,0	37,5
<i>Egentliga Finland</i>																		
Examinander	949	1 319	2 268	168	105	63	105	1 012	1 424	102	96	198				102	96	198
Godkända	899	1 265	2 164	158	102	56	102	955	1 367	56	68	124				56	68	124
Underkända	50	54	104	10	3	7	3	57	57	46	28	74				46	28	74
Underkända %	5,3	4,1	4,6	6,0	2,9	11,1	2,9	5,6	4,0	45,1	29,2	37,4				45,1	29,2	37,4
<i>Satakunta</i>																		
Examinander	551	711	1 262	13	9	4	9	555	720	30	52	82				30	52	82
Godkända	511	679	1 190	13	9	4	9	515	688	21	28	49				21	28	49
Underkända	40	32	72	0	0	0	0	40	32	9	24	33				9	24	33
Underkända %	7,3	4,5	5,7	0,0	0,0	0,0	0,0	7,2	4,4	30,0	46,2	40,2				30,0	46,2	40,2
<i>Egentliga Tavastland</i>																		
Examinander	353	471	824	13	9	4	9	353	471	34	35	69				34	35	69
Godkända	326	449	775	13	9	4	9	326	449	27	33	60				27	33	60
Underkända	27	22	49	0	0	0	0	27	22	7	2	9				7	2	9
Underkända %	7,6	4,7	5,9	0,0	0,0	0,0	0,0	7,6	4,7	20,6	5,7	13,0				20,6	5,7	13,0
<i>Birkaland</i>																		
Examinander	1 032	1 455	2 487	24	15	9	15	1 041	1 470	148	142	290				148	142	290
Godkända	952	1 386	2 338	24	15	9	15	961	1 401	93	105	198				93	105	198
Underkända	80	69	149	0	0	0	0	80	69	55	37	92				55	37	92
Underkända %	7,8	4,7	6,0	0,0	0,0	0,0	0,0	7,7	4,7	37,2	26,1	31,7				37,2	26,1	31,7
<i>Päijänne-Tavastland</i>																		
Examinander	445	611	1 056	19	11	8	11	445	611	61	78	139				61	78	139
Godkända	406	563	969	18	10	8	10	406	563	46	64	110				46	64	110
Underkända	39	48	87	1	1	0	1	39	48	15	14	29				15	14	29
Underkända %	8,8	7,9	8,2	5,3	9,1	0,0	9,1	8,8	7,9	24,6	17,9	20,9				24,6	17,9	20,9
<i>Kymmenedalen</i>																		
Examinander	428	550	978	19	11	8	11	436	561	28	42	70				28	42	70
Godkända	396	512	908	18	10	8	10	404	522	19	28	47				19	28	47
Underkända	32	38	70	1	1	0	1	32	39	9	14	23				9	14	23
Underkända %	7,5	6,9	7,2	5,3	9,1	0,0	9,1	7,3	7,0	32,1	33,3	32,9				32,1	33,3	32,9
<i>Södra Karelen</i>																		
Examinander	303	347	650	19	11	8	11	303	347	7	21	28				7	21	28
Godkända	273	325	598	18	10	8	10	273	325	4	15	19				4	15	19
Underkända	30	22	52	1	1	0	1	30	22	3	6	9				3	6	9
Underkända %	9,9	6,3	8,0	5,3	9,1	0,0	9,1	9,9	6,3	42,9	28,6	32,1				42,9	28,6	32,1
<i>Södra Savolax</i>																		
Examinander	406	575	981	19	11	8	11	406	575	22	34	56				22	34	56
Godkända	376	546	922	18	10	8	10	376	546	13	24	37				13	24	37
Underkända	30	29	59	1	1	0	1	30	29	9	10	19				9	10	19
Underkända %	7,4	5,0	6,0	5,3	9,1	0,0	9,1	7,4	5,0	40,9	29,4	33,9				40,9	29,4	33,9



## 4. Hösten 2008: deltagare i studentexamen efter landskap, ungdoms- och vuxenutbildning

Landskap	Finskspråkiga examinanoder						Ungdomsutbildning						Vuxenutbildning					
	Män		Kvinnor		Tot.		Män		Kvinnor		Tot.		Män		Kvinnor		Tot.	
	Examinander	Underkända %	Examinander	Underkända %	Examinander totalt	Examinander totalt	Examinander	Underkända %	Examinander	Underkända %	Examinander totalt	Examinander	Underkända %	Examinander	Underkända %	Examinander totalt	Examinander totalt	
Nyland	622	24,0	1 236	34	32	66	656	1 302	212	230	442	2	10	12	214	240	454	
Godkända	473	149	971	29	31	60	502	1 031	131	149	280	2	6	8	133	155	288	
Underkända	149	24,0	265	5	1	6	154	271	81	81	162	0	4	4	81	85	166	
Östra Nyland	21	13	34	7	8	15	28	49	14	7	21	0,0	40,0	33,3	37,9	35,4	36,6	
Examinander	14	8	22	3	6	9	17	31	8	4	12	0,0	4,0	12	8	4	12	
Godkända	7	5	12	4	2	6	11	18	6	3	9	0,0	6,0	8	6	3	9	
Underkända	33,3	38,5	35,3	57,1	25,0	40,0	39,3	36,7	42,9	42,9	42,9	0,0	40,0	33,3	42,9	42,9	42,9	
Egentliga Finland	117	21,4	244	8	5	13	125	257	40	60	100	0,0	40,0	60	40	60	100	
Examinander	92	25	178	5	3	8	97	186	13	30	43	0,0	30,0	13	13	30	43	
Godkända	25	21,4	66	3	2	5	28	71	27	30	57	0,0	30,0	27	27	30	57	
Underkända	21,4	32,3	27,0	37,5	40,0	38,5	22,4	27,6	67,5	50,0	57,0	0,0	40,0	67,5	67,5	50,0	57,0	
Satakunta	94	44	173	7	8	15	94	173	15	36	51	0,0	36,0	15	15	36	51	
Examinander	71	23	127	5	3	8	71	127	12	21	33	0,0	21,0	12	12	21	33	
Godkända	23	24,5	46	3	2	5	23	46	3	15	18	0,0	15,0	3	3	15	18	
Underkända	24,5	29,1	26,6	24,5	40,0	38,5	24,5	26,6	20,0	41,7	35,3	0,0	41,7	20,0	20,0	41,7	35,3	
Egentliga Tavastland	44	15,9	86	4	4	8	44	86	8	5	13	0,0	5,0	8	8	5	13	
Examinander	37	15,9	71	3	3	6	37	71	6	3	9	0,0	3,0	6	6	3	9	
Godkända	7	15,9	15	7	7	14	7	15	2	2	4	0,0	2,0	2	2	2	4	
Underkända	15,9	19,0	17,4	15,9	0,0	20,0	15,9	17,4	25,0	40,0	30,8	0,0	40,0	25,0	25,0	40,0	30,8	
Birkaland	137	21,9	287	2	3	5	139	292	51	74	125	0,0	74,0	51	51	74	125	
Examinander	107	30	228	1	3	4	108	232	27	44	71	0,0	44,0	27	27	44	71	
Godkända	30	21,9	59	1	0	1	31	60	24	30	54	0,0	30,0	24	24	30	54	
Underkända	21,9	19,3	20,6	50,0	0,0	20,0	22,3	20,5	47,1	40,5	43,2	0,0	40,5	47,1	47,1	40,5	43,2	
Päijänne-Tavastland	65	40	132	65	67	132	65	132	19	30	49	0,0	30,0	19	19	30	49	
Examinander	40	25	84	40	44	84	40	84	11	18	29	0,0	18,0	11	11	18	29	
Godkända	25	38,5	48	25	23	48	25	48	8	12	20	0,0	12,0	8	8	12	20	
Underkända	38,5	34,3	36,4	38,5	34,3	36,4	38,5	36,4	42,1	40,0	40,8	0,0	40,0	42,1	42,1	40,0	40,8	
Kymmenedalen	39	25	80	1	2	3	40	83	10	20	30	0,0	20,0	10	10	20	30	
Examinander	25	14	45	1	2	3	26	48	7	9	16	0,0	9,0	7	7	9	16	
Godkända	14	35,9	35	0	0	0	14	35	3	11	14	0,0	11,0	3	3	11	14	
Underkända	35,9	51,2	43,8	0,0	0,0	0,0	35,0	42,2	30,0	55,0	46,7	0,0	55,0	30,0	30,0	55,0	46,7	
Södra Karelen	51	31	106	51	55	106	51	106	2	12	14	0,0	12,0	2	2	12	14	
Examinander	31	20	69	31	38	69	31	69	0	8	8	0,0	8,0	0	0	8	8	
Godkända	20	39,2	37	20	17	37	20	37	2	4	6	0,0	4,0	2	2	4	6	
Underkända	39,2	30,9	34,9	39,2	30,9	34,9	39,2	34,9	100,0	33,3	42,9	0,0	33,3	100,0	100,0	33,3	42,9	
Södra Savolax	38	25	74	38	36	74	38	74	15	9	24	0,0	9,0	15	15	9	24	
Examinander	25	13	48	25	23	48	25	48	10	4	14	0,0	4,0	10	10	4	14	
Godkända	13	34,2	26	13	13	26	13	26	5	5	10	0,0	5,0	5	5	10	10	
Underkända	34,2	36,1	35,1	34,2	36,1	35,1	34,2	35,1	33,3	55,6	41,7	0,0	55,6	33,3	33,3	55,6	41,7	







## Kontaktinformation

Studentexamensnämnden

Postadress PB 50  
00851 HELSINGFORS

Besöksadress Söderviksgatan 10 B  
00580 HELSINGFORS

Telefon (09) 773 801

Fax (09) 762 274

E-post [fornamn.efternamn@ylioppilastutkinto.fi](mailto:fornamn.efternamn@ylioppilastutkinto.fi)

Internet [www.ylioppilastutkinto.fi](http://www.ylioppilastutkinto.fi)